EDIZIONE DEL LUNEDI' — NUOVA — EDIZIONE DEL LUNEDI'

TORINO
Anno XI Numero 6
Via Roma - Gall. de La Stampa
Telefoni: dal 40-948 al 40-949

STAMPA SERA

LUNEDI' MARTEDI'
7-8 Gennaio 1957
L. 30 (sped. in abb. postale)

INSERZIONI: S.P.I., via S. Teresa 7, tel. 42-089, 50-990, 53-991. - Prezzi per mm. di alt. in una colli. Ann. comm. L. 200 (fest. 250) - Ann. finanz. e legali L. 300 (fest. 400) - Necrol. L. 200 (fest. 300), partecipaz. L. 800 (fest. 1200) la linea - Rich. cronaca L. 400 (fest. 700) la linea - Pubbl. scon.: vedere rubriche. Pagamento anticipato. - Il giornale si riserva il diritto di rifiutare qualsiasi inserzione. - ABBONAMENTI (c/c post. n. 2/1930): ITALIA: anno L. 7800, sem. L. 3900, trim. L. 2000. - ESTERO (Paesi a tariffa postale ridotta): anno L. 11.200, sem. L. 5900, trim. L. 3100. — Copia arretrata: prezzo doppio.

Il piano per bloccare la penetrazione sovietica nel Medio Oriente

Prime reazioni nel mondo al messaggio di Eisenhower

Dulles tenta oggi di formare un fronte comune di democratici e repubblicani per appoggiare la «dottrina» enunciata dal Presidente - Severe critiche di Truman, Stevenson e altri esponenti del partito democratico alla politica estera di «Ike» - Cauta soddisfazione a Londra e vasti consensi a Parigi - Nehru disapprova il progetto americano - Le ripercussioni nel mondo arabo

L'on. Giolitti fotografato ieri al termine della lunga riunione del P.C.I. a Cuneo

I dieci Stati (tratteggiati nella cartina) ai quali il nuovo piano Eisenhower offrirebbe la garanzia americana

I colloqui di Dulles

WASHINGTON, lunedì mattina.

Il Segretario di Stato americano, Dulles, ha oggi alcuni colloqui con i membri della commissione agli Esteri della Camera dei Rappresentanti per sondare la fattibilità di un comune fronte dei democratici e dei repubblicani a favore della proposta del Presidente Eisenhower di autorizzare la fornitura di aiuti economici al Medio Oriente e l'eventuale impiego delle forze armate statunitensi in quell'area, in caso di aggressione comunista.

Negli ambienti responsabili della capitale si afferma che numerosi influenti membri del Congresso non nascondono la loro perplessità sulla ampiezza dei poteri chiesti dal Presidente. Al Senato si starebbe profilando anzi una manovra intesa a scindere gli aspetti militari da quelli economici del programma di Eisenhower, appoggiando in entrambi i casi talune limitazioni.

Un certo pessimismo si nutre sui risultati dei tentativi di Dulles: mentre — com'è ovvio — i repubblicani sono favorevoli, quasi in blocco, al piano di Eisenhower, in campo democratico le opposizioni sono molto forti. Il Comitato consultivo del partito democratico, formato recentemente da alcune personalità non parlamentari, tra cui l'ex presidente Truman, Adlai Stevenson e la vedova Roosevelt, ha pubblicato una dichiarazione in cui critica vivamente la politica estera del presidente Eisenhower ed in particolare l'atteggiamento sfuggente degli USA verso la Gran Bretagna, in Francia e Israele nella crisi di Suez.

Il comitato sottolinea che il Presidente «ha finalmente riconosciuto pubblicamente il grande pericolo che esiste nel Medio Oriente», ma aggiunge che la sua richiesta al congresso di poter utilizzare truppe americane in caso di aggressione comunista nel Medio Oriente costituisce in effetti «uno sforzo per chiudere parzialmente la porta della stalla dopo che i buoi ne sono in parte fuggiti».

La dichiarazione afferma inoltre che un esame approfondito delle proposte formulate da Eisenhower «rivelerà errori e ritardi che dovranno essere studiati molto attentamente per trarne insegnamenti per l'avvenire». D'altra parte il Presidente non ha tenuto conto dei «problemi di base» del Medio Oriente, e cioè la questione di Suez o le relazioni tra Israele e gli Stati arabi.

Nelle capitali del Medio Oriente

Il Cairo, lunedì mattina.

In quasi tutti gli Stati Arabi l'argomento predominante, ieri, è stato il messaggio sulla nuova politica nel Medio Oriente rivolto da Eisenhower al Congresso americano. Ufficialmente i commenti sono pochi, e cauti; ma la stampa dei vari paesi ha pubblicato, nelle quasi totalità, lunghi editoriali. Al Cairo la «dottrina Eisenhower» non è stata accolta in maniera decisamente sfavorevole. L'opinione degli ambienti ufficiosi è che nella dichiarazione del Presidente americano; non vi è nulla che l'Egitto non possa accettare. Ma per il momento il governo egiziano non intende pronunciarsi. Nasser ed i suoi collaboratori stanno esaminando il testo del messaggio.

Da Amman non si nasconde un senso di delusione per il fatto che Eisenhower ha prospettato la possibilità di fare uso delle forze americane solo nel caso di un attacco sferrato da un paese protetto dall'URSS, e ci si chiede: «Che accadrà nel caso di un attacco da parte di Israele?».

Come si vede al Cairo la situazione è ancora «fluida» e si attendono precisazioni ufficiali, che — si dice — verranno molto presto. Ed ecco i commenti negli altri Paesi del Medio Oriente:

TURCHIA — Il progetto di Eisenhower ha riscosso il massimo consenso del governo turco. Il Primo Ministro Adnan Menderes lo ha definito «soddisfacente» in quanto «è l'espressione di un chiaro atteggiamento». Menderes, strenuo sostenitore degli Stati Uniti e dell'Occidente, ha aggiunto: «Un fatto risulta chiaro: che il Medio Oriente non verrà abbandonato al suo destino. La pace e la stabilità finiranno per prevalere».

SIRIA — Radio Damasco ha vivamente criticato la «dottrina Eisenhower» affermando che il Presidente americano «si allontana dai fatti» quando parla di un pericolo comunista nel Medio Oriente e manca deplorevolmente di definire la politica degli S. U. un'aggressione che provenga dalla Gran Bretagna, dalla Francia o da Israele». Negli ambienti ufficiali si dichiara che il messaggio di «Ike» «è una dichiarazione di guerra fredda».

ISRAELE — Il piano Eisenhower è stato accolto con una certa freddezza dalla stampa israeliana. E' probabile che il Primo Ministro Ben Gurion, nel corso di questa settimana, faccia conoscere il punto di vista del suo governo. Negli ambienti ufficiosi non si nasconde il timore che la nuova politica americana di aiuti al Medio Oriente possa, alla fine, rivelare vantaggiose soprattutto per i Paesi arabi. A questo riguardo viene ricordato che finora il governo di Washington non ha risposto alle richieste israeliane miranti ad ottenere dagli Stati Uniti una garanzia efficace per la sua frontiere. D'altra parte, l'intenzione americana di fronteggiare la penetrazione comunista nel Levante viene accolta con favore in questi ambienti, dove non si è mai mancato di far presente che è stato l'aiuto sovietico ad incoraggiare Egitto e Siria nella loro campagna contro Israele.

IRAQ — Re Faisal ha ribadito la decisione delle truppe irachene a difendere i confini dell'Iraq. Con evidente allusione alla «dottrina Eisenhower» il sovrano ha precisato: «Noi non riceviamo direttive da altri e non obbediamo ad ordini contrari alla causa araba».

IRAN — Il piano americano è stato accolto a Teheran con la massima soddisfazione e viene considerato «un'iniziativa di portata storica, equivalente all'adesione degli Stati Uniti al Patto di Bagdad». Il ministro degli Esteri, Ardalan, ha dichiarato che l'Iran «dovrebbe essere, ed è, impegnato per la dichiarazione di Eisenhower, specialmente per quelle parti di essa che garantiscono l'indipendenza dei Paesi Arabi e negano che i vigenti patti difensivi costituiscano una minaccia per la Russia». Ardalan ha poi rilevato come Eisenhower prevede di attuare nel quadro dell'ONU le eventuali misure d'intervento in caso di aggressione. Concludendo, il ministro ha tenuto a definire «eccellenti» le attuali relazioni fra il suo Paese e l'URSS.

GIORDANIA — Un portavoce del Ministero degli Esteri ha dichiarato che la Giordania accoglie generalmente con favore qualsiasi aiuto che non impanga limitazioni alla sua sovranità.

Approvazioni e riserve negli ambienti londinesi

Londra, lunedì mattina.

I circoli politici inglesi sono occupati durante il «week-end» ad esaminare il nuovo piano americano per il Medio Oriente. Le prime caute valutazioni del Piano esprimono soddisfazione, ma pure con alcune riserve.

D'altra parte, dato che Londra intende continuare a giocare la sua parte negli affari del Levante, si ventila qualche dubbio sull'efficacia dei provvedimenti americani nell'eventualità di azioni belliche, dato che l'azione americana sarebbe subordinata, oltre che all'autorità del Consiglio di Sicurezza delle Nazioni Unite, anche alla richiesta di aiuto da parte della nazione in pericolo di essere soggiogata dal comunismo.

Alla base delle osservazioni inglesi al Piano, sta la diversità degli interessi che essi hanno in quella zona rispetto agli americani. Aiuti economici americani all'Egitto non sarebbero poi particolarmente ben accolti da parte inglese, dato che essi rafforzerebbero la posizione di Nasser. A Londra ci si attendeva forse un piano più preciso, soprattutto per quanto riguarda la soluzione dei problemi locali, come il controllo del Canale di Suez, la disputa tra i Paesi arabi ed Israele, ecc. Alcuni osservatori si chiedono infine se, alla luce delle intenzioni americane, Londra muterà alcuni aspetti della sua politica per il Medio Oriente per coordinarla con quella degli Stati Uniti.

Compiacimento a Parigi

Parigi, lunedì mattina.

Un portavoce del governo francese ha definito la «dottrina Eisenhower» per il Medio Oriente «chiara e coraggiosa» ed ha sostenuto che essa concorda in molti punti col pensiero del presidente del Consiglio Mollet.

«Attualmente viene data speciale attenzione alla rigorosa analisi che il Presidente ha fatto della situazione nel Medio Oriente e della minaccia di una azione sovietica. «Le parole del Presidente a tale riguardo sono state pesate con estrema cura da persone responsabili della politica estera». Eisenhower ha riconosciuto il pericolo per la stabilità e la sicurezza della Europa occidentale di una penetrazione comunista nel Medio Oriente».

Il portavoce ha posto poi in particolare risalto il passo del discorso di Eisenhower in cui si afferma che le Nazioni Unite non possono sempre rappresentare una totale salvaguardia della libertà, quando sono in causa le mire ambiziose dell'Unione Sovietica.

Il discorso di Nehru

Nuova Delhi, lunedì mattina.

In un discorso pronunciato a Indore, nell'India centrale, in occasione della assemblea generale annuale del Partito del Congresso, il Primo Ministro Nehru ha dichiarato che «qualsiasi tentativo compiuto da una Potenza esterna di riempire il «vuoto di forza» nel Medio Oriente recherebbe in sé un gravissimo pericolo per la pace del mondo». Per quanto Nehru non abbia fatto diretto riferimento alla «dottrina Eisenhower», è evidente che le sue parole costituiscono il commento ufficiale indiano al programma presentato ieri al Congresso di Washington.

Laborioso convegno dei comunisti cuneesi

L'on. Giolitti resta nel partito per l'affermazione delle sue idee

Unanime solidarietà col giovane parlamentare - Intenso programma d'azione: articoli e conferenze

Cuneo, lunedì mattina.

«Sono molto soddisfatto dei risultati della seduta odierna e soprattutto della solidarietà dimostrata nei miei confronti dai compagni cuneesi»: questo è stato l'unico dichiarazione che i giornalisti sono riusciti a ottenere dall'on. Antonio Giolitti, al termine di nove ore di riunione del comitato federale provinciale. L'onorevole si è sottratto a ogni altra domanda invitandoci a leggere il comunicato ufficiale. Nel documento, abilmente redatto, si sembrano due i punti principali: a) nel l'on. Giolitti ed i suoi amici intendono essere convinti una volta che «compiono appieno il dispregiatore e abbandonano il partito»; le critiche da lui avanzate sono anzi «spinte dall'intento di contribuire al rinnovamento e al rafforzamento del PCI» la cui farsa organizzativa è condizione indispensabile perché esso sia in grado di guidare le classi lavoratrici sulla via italiana al socialismo».

b) in questa sua azione per un rinnovamento, l'on. Giolitti avrà con sé solidali tutti i comunisti cuneesi. «Il comitato federale — si dice, infatti, nel testo — ha giudicato positivo il contributo di critica e di elaborazione recato dal compagno on. Giolitti al congresso provinciale e nazionale... Il comitato federale ed il suo direttivo, sulla base dell'attività passata, danno garanzia di saper sviluppare la politica della via italiana al socialismo nello spirito dell'internazionalismo proletario, politico tracciato dall'VIII Congresso nazionale del PCI, e realizzare gli indirizzi e gli obiettivi indicati dal V Congresso provinciale».

Come prova di questa perfetta unità di vedute fra l'on. Giolitti e i suoi, ci è stata, infine, citata l'elezione unanime di Giuseppe Biancani, riconfermato segretario, dei sei membri della segreteria Romano e Spairo, e da tutti gli altri componenti il nuovo comitato direttivo (Borgna, Grimaldo, Isoi, Manassero, Montelatici, Mila, Nardo, Panero, Prunotto).

Nulla di nuovo quindi — come del resto era facile prevedere — nelle decisioni dei comunisti cuneesi: l'on. Giolitti rimane nel partito per continuare dall'interno la sua battaglia. Il tono del comunicato appare, anzi, piuttosto conformista, ma si noti, fra l'altro, come a ogni citazione del congresso nazionale se ne affianchi una di quel congresso provinciale di Cuneo nel quale l'on. Giolitti ebbe fra l'altro a dire:

«Non vale fare appello al patriottismo di partito: non si difende il partito distaccato ed andare verso una strada sbagliata. Se si è convinti che i dirigenti sbagliano, si ha il dovere di dirlo e il continuare a dirlo proprio per difendere il partito. In Ungheria e in Polonia non lo hanno difeso i compagni che hanno taciuto per male intesa disciplina, ma quelli che hanno criticato».

A questi suoi convincimenti l'on. Giolitti intende tener attivamente fede: un suo articolo è preannunciato sul prossimo numero del settimanale comunista locale, una sua conferenza avrà luogo a Cuneo per l'inaugurazione della nuova sede della federazione. Sarà comunque difficile mettere in dubbio la buona fede del giovane parlamentare piemontese, proprio, anzi, per il suo intento di battersi per l'affermazione delle sue idee, il problema potrebbe, a un certo momento, cessare di esser quello della sua volontà di restare nel partito per diventare quello della possibilità di restarvi, senza venir meno a una ben precisa impostazione ideologica e pratica.

Giovanni Giovannini

La difficile posizione delle Botteghe Oscure di fronte alla grave crisi del P.C.I.

Mentre Secchia è ridotto al rango di semplice militante a Napoli l'on. Maglietta si schiera apertamente con Reale

Giorgio Amendola costretto ad ammettere i «deplorevoli casi di abbandono» e le «perplessità» manifestatesi nel partito

Roma, lunedì mattina.

Per il partito comunista è questa l'ora delle smentite, ma sembra essere piuttosto e più tardivamente il momento della difensiva. Per tutta la giornata di ieri non si è potuto, infatti, aver altro dai responsabili del P.C.I. se non rettifiche a smentite o in qualche caso (i casi più interessanti) un silenzio che era tanto assoluto quanto equivoco. Sono state smentite, per esempio, certe dichiarazioni attribuite da qualche agenzia all'on. Maglietta, deputato comunista di Napoli: ci è stato detto che Maglietta non aveva pronunciato le parole che certi giornali avevano riferito come sue e che in qualunque modo, vere o non vere, non dicevano molto sulla crisi che attraversa attualmente il partito comunista.

Assoluto ed equivoco silenzio è stato invece mantenuto per la notizia data sabato, a cui già incitrata della notte, a riguardo di Secchia: ci è stato assicurato che *l'Unità* non ne avrebbe neppure parlato, considerandola cosa di nessun rilievo. La seguente, dalla quale era stato annunciato il suo allontanamento da responsabile dell'organizzazione del partito comunista in Lombardia, ci è stata definita come un organo giornalistico alla ricerca di «gialli» sensazionali: ma ci lasciava un po' perplessi il fatto che il partito comunista non si sentisse in dovere di rettificare una informazione eventualmente errata, data dal massimo organo di informazione della stampa nazionale.

Il partito restava sulla difensiva e come è noto ci si può difendere anche con il silenzio. Appunto questo è il metodo che è stato adottato in via generale per fronteggiare, se non gli attacchi, i pericoli che si addensano sulle trincee occupate dai comunisti italiani. Vecchio tifoso del gioco del calcio, Togliatti conosce anche la tecnica della chiusura in difesa di tutti gli appartenenti a una squadra: così ci è stata definita da un comunista disilluso. Ieri, la tattica predisposta in questi giorni, di minacce per le posizioni dei gerarchi delle Botteghe Oscure, «Ignorare e tacere» è la consegna impartita ai fedelissimi, rispettata dai fedelissimi.

Amendola, che è l'uomo verso il quale si appunta maggiormente l'attenzione dei comunisti e dei non comunisti, vista in parte di primo piano che sembra essergli stata attribuita, non ha saputo far altro che ammettere, a denti stretti, i «deplorevoli casi di abbandono che sempre accompagnano i momenti di più duri contrasti», nonché le «perplessità manifestatisi nel corso della discussione», e poi la necessità di «colmare al più presto i vuoti che si sono venuti creando negli ultimi tempi» per ovviare allo «indebolirsi dello nostre iniziative di lotta e alla diminuita compattezza dello schieramento democratico»: ma, detto ciò, non ha saputo aggiungere se non che è necessario che ciascuno rinnovi al più presto la tessera «per riguadagnare il ritardo iniziale» e per reclutare i nuovi militanti che sapranno prendere con impegno e slancio e nuova fiducia il posto di colore che abbandonano il campo».

Come si vede e come si è già detto, siamo sul terreno della difensiva. E questo appare tanto più equivoco nei suoi silenzi come nelle sue rettifiche parziali in quanto esiste persino — come nel caso Secchia — a precisare la realtà di un defenestramento che di fatto è avvenuto e che non è contestabile in alcuna maniera. La carica di responsabile regionale che Secchia deteneva per la Lombardia, dopo la sua estromissione dagli organi direttivi centrali, è stata abolita con la riforma dello statuto compiutasi in margine all'VIII congresso del P.C.I.: sicchè ipocritamente viene oggi asserito che nei riguardi di Pietro Secchia, il vecchio «duro» dei tempi belli per il PCI, nulla è cambiato e quindi nulla è necessario precisare.

Per chi non vive della vita comunista, rimane il fatto che, per un motivo che fino ad ora aveva una scarsa rilevanza nazionale, Secchia è stato privato delle ultime responsabilità che gli erano state affidate dal partito. Il grande «duro» si è ridotto al rango di un semplice militante e a tutti quelli che sono estranei al P.C.I. non può importare molto da quale data e con quale pretesto ciò sia avvenuto: soltanto è positiva, e in qualche modo significante, la circostanza che Giorgio Amendola abbia sentito il bisogno di informarne i compagni genovesi nel corso del rapporto che ha tenuto l'altro giorno, in occasione dell'assemblea di quella federazione.

Vittorio Gorresio

Il "caso,, Maglietta

Nel Napoletano intere sezioni abbandonano il P.C.I. e si dichiarano autonome

Dal nostro corrispondente

Napoli, lunedì mattina.

Dopo quello Reale, un altro clamoroso caso di scissione all'interno della stessa città dell'autorevole dissidente: quello di Clemente Maglietta, uno dei più popolari esponenti del comunismo dell'Italia meridionale, deputato in carica e già segretario della camera del lavoro. Mentre l'«Unità», nella sua edizione napoletana, pubblica fredde e generiche attestazioni di fedeltà di vari gerarchi comunisti per smentire le «fantasie della stampa borghese», noi riguardi, invece, del Maglietta il foglio è costretto a scrivere: «Quanto al compagno Maglietta, che nei giorni scorsi si trovava a Roma, non c'è stato possibile stabilire con lui un contatto. Vuol dire che lo faremo domani o un altro giorno. Resta, invece, quel nostro collega che hanno saputo fare il miracolo di farlo trovare a Napoli e a Roma nello stesso momento».

Sennonché, mentre il giornale comunista ne constatava la irreperibilità, il Maglietta faceva alla stampa le seguenti precise dichiarazioni, ieri ritrasmesse dalla RAI: «Vi sono molte cose interessanti nella situazione del partito comunista a Napoli — affermava il parlamentare —, altre addirittura tragicamente amare. E' in corso un vivace scambio di idee sui problemi che attualmente travagliano la nostra organizzazione. Non possiamo ora discutere sul mutamento di rotta propugnato da Reale, ma quello che ci tormenta è il modo con cui la segreteria del P.C. ha deciso di questo caso».

Il Maglietta è nato a Napoli, ove si laureò in giurisprudenza. Dal 1927 al 1931 fu attivo organizzatore dei gruppi universitari antifascisti; espatriato una prima volta nel 1931, fu arrestato al suo ritorno in Italia e condannato a otto anni di reclusione dal tribunale speciale per la difesa dello Stato. Nel 1935 riuscì a passare per la seconda volta il confine, prendendo parte alla guerra di Spagna come commissario della Brigata Garibaldi. Dal 1943 fa parte della Camera.

Oltre al nuovo caso Maglietta, si estende e si sviluppa nei quadri e nei militanti del P. C. della Campania il fermento causato dal caso Reale. Soprattutto nella campagna del Nolano, dove è particolarmente forte la posizione del deputato Vincenzo La Rocca, si registrano numerosi episodi della profonda crisi che sta scuotendo le masse del partito estremista. Infatti, dopo la scissione in blocco della sezione di Campesardo, si sono dichiarate autonome le sezioni di Livori, Cisalitie, Cicciano, Baiano che hanno votato ordini del giorno in cui si dicono pronte ad aderire al costituendo partito socialista unificato.

I vari quotidiani locali informano che, per meglio controllare la situazione, verrebbe inviato in Campania fra giorni, con pieni poteri, in missione straordinaria, il braccio destro di Togliatti, cioè l'on. Giorgio Amendola. Fra le personalità più popolari che i quotidiani locali e la pubblica opinione insistono nel definire ostili alla «linea Togliatti» citano al Maglietta e al La Rocca, vengono citati il senatore Mario Palermo, l'ing. Gino Bertoli, il professore universitario ing. Luigi Cosenza, l'avv. Vincenzo Ingegni, il pittore e critico d'arte Paolo Ricci e il direttore della edizione napoletana de «l'Unità», Renzo La Piccirella. Rimangono, invece, fedeli alle decisioni del partito il segretario della federazione Allocvi, il segretario della Camera del lavoro Silvano Levrero, esponenti appartenenti alle «giovani leve», il senatore Maurizio Valenzi e l'ex-segretario regionale Salvatore Cacciapuoti.

E' stato posto sotto inchiesta il segretario della federazione di Caserta, Nicola Bove, responsabile, secondo l'accusa mossagli, di avere concesso una intervista «a un giornale borghese» criticando lo stalinismo di Togliatti. E' stato, infine, proposto per l'espulsione il prof. Pasquale D'Acquino noto esponente della federazione comunista di Salerno.

Crescenzo Guarino

Attentato alla vita del «Premier» iracheno

Damasco, lunedì mattina.

Il quotidiano indipendente «Al Ayam» affermava ieri che lunedì scorso è stato compiuto un tentativo per avvelenare il Primo ministro iracheno, Nuri El Said.

Il giornale, che pubblica la dichiarazione di una persona degna di fede giunta ad Amman da Bagdad, aggiunge che uno dei servitori di El Said è morto immediatamente dopo avere assaggiato del cibo preparato per il Primo ministro.

Tra Polonia e Stati Uniti trattative per gli aiuti

LONDRA, lunedì mattina.

«Trybuna Ludu», organo del partito operaio unificato polacco, citato dalla agenzia PAP, annunciava ieri che la Polonia ha accettato di entrare in negoziati in merito ad una offerta del presidente Eisenhower di fornire assistenza economica alla Polonia, «purchè nessuna condizione politica sia associata alle transazioni».

Il giornale ha poi aggiunto: «E' anche ben chiaro che la Polonia deve rifiutare ogni aiuto che rivesta carattere di carità».

TEATRO ALFIERI
DA MERCOLEDI' 9 GENNAIO - ORE 21
Vittorio GASSMAN — Salvo RANDONE
presentano
OTELLO
di WILLIAM SHAKESPEARE
con
ANNA MARIA FERRERO
Prenotazione e vendita biglietti presso i Saloni «La Stampa» e «Gazzetta del Popolo»

CRONACA CITTADINA

UNA BEFANA DI 20 MILIONI AI FORTUNATI DEL TOTOCALCIO

A Settimo stanotte non si è dormito per un 13 che forse non vale un soldo

Un gruppo di clienti del "Persico Reale„ ha una schedina con tutti i pronostici esatti, ma la vincita non è confermata dalla sede del Totocalcio - Uno sbaglio nel trascrivere le colonne? - A Torino un altro "13„ anonimo con la scritta: "Che sarà, sarà„

Vane ricerche d'un presunto vincitore della Lotteria dei 100 milioni

Il Totocalcio distribuisce, in questa domenica della Befana, premi piuttosto vistosi: 19 milioni e 830 mila lire ai «13», 987 mila lire ai «12». La nostra regione è tra le più favorite dalla sorte: su dieci vincitori a pieno punteggio, quanti se ne contano in tutta Italia, uno è di Torino e l'altro di Asti. Entrambe le schedine risultano anonime. Diciotto piemontesi hanno fatto «12». C'è poi la possibilità che un terzo «tredici» vada ad aggiungersi a quelli ufficialmente accertati. Un gruppo di amici, che abitano a Settimo, è in possesso di una schedina con tutti i risultati esatti. Come mai non è stata compresa tra quelle vincenti? Si tratta di una svista nello spoglio dei tagliandi (la cosa è sempre possibile, nonostante il rigore con cui l'operazione viene eseguita), oppure di un errore compiuto dai giocatori nel trascrivere i pronostici dall'una all'altra colonnina? Stamane alla sede di zona del Totocalcio sarà compiuto un nuovo esame dei tagliandi, per chiarire il mistero. In ogni modo il caso sarà risolto, nel pomeriggio, dalla commissione di controllo, dopo che sarà stato dissuggellato il plico delle matrici.

Il «13» torinese — quello sicuro, su cui non cadono contestazioni — è stato giocato sabato sera, tra le 21 e le 22, al Caffè Moncenisio in via Cibrario 45. La schedina è di due colonne, contrassegnata dal numero 497 TA 04082: non è firmata, porta un motto d'augurio, come di chi si affida alla buona stella: «Che sarà, sarà». Il bar è di proprietà dei coniugi Gino e Rina Leone, che lo hanno rilevato da un paio di mesi: sono assai conosciuti nell'ambiente degli avvocati, perchè fino all'anno scorso gestivano il caffè situato davanti al Palazzo di giustizia. Non riescono a ricordare, o a immaginare, chi sia l'anonimo giocatore. «Probabilmente un cliente di passaggio, non molto esperto di calcio: infatti nella prima colonna ha elencato i tredici risultati giusti, mentre nella seconda è riuscito ad azzeccare solo due pronostici».

A Settimo si è discusso fino a tarda notte sull'enigma del «13», che finora non ha avuto conferma dagli organi del Totocalcio. La schedina esiste, l'abbiamo vista con i nostri occhi e anche fotografata. Ha tutte le apparenze della regolarità: è una scheda da 400 lire (il «13» risulta nella terza colonna) e il talloncino porta il numero 135 TO 05581. E' stata giocata sabato sera, insieme con un'altra decina di puntate, presso il Caffè Pagliero in via Italia 24. L'ha presentata alla ricevitoria, per conto suo e di 15 clienti, il proprietario della trattoria del Persico Reale, più conosciuta a Settimo come «Balla dei Partigiani». E' il signor Enrico Isoglio, di 36 anni. Ci ha mostrato la schedina fortunata e si è stupito che la vincita non fosse stata accertata durante lo spoglio alla sede del Totocalcio. «Sono io che l'ho compilata d'accordo con 15 amici, coi quali facciamo ogni sabato dell'inizio del campionato. Mi sembra impossibile di aver fatto un errore di scrittura. Ho ancora in tasca la copia di tutte le colonne giocate e le ho controllate una per una con le schedine: nessuno sbaglio». Non sarebbe la prima volta che il signor Isoglio ha a che fare con la fortuna: alcuni mesi fa la moglie, signora Adele, aveva vinto con un «13» la somma di 748 mila lire.

Ad ogni buon conto ieri sera la brigata dei 15 amici si è riunita nella «Balla dei Partigiani». Insieme con l'Isoglio hanno brindato alla fortuna: non vogliono credere che la malignità della sorte li abbia condotti così vicini a un grosso mucchio di milioni, per poi deluderli amaramente. Il più inquieto, nonostante la sicurezza delle sue dichiarazioni, è il signor Isoglio. A parte il danno, non vorrebbe, per una distrazione, sentirsi responsabile della mancata fortuna dei clienti. Stanotte non ha chiuso occhio, tra dubbi e speranze.

— Anche a Torino decine di migliaia di persone hanno trascorso la serata davanti agli apparecchi radio ed ai televisori, sia per assistere alla serata conclusiva del concorso «Canzoni della fortuna» che per controllare se il biglietto vincente i cento milioni fosse in loro possesso. Attesa vana: il biglietto vincente (Q. 00714) risulta venduto a Pescara.

Ma per qualche tempo si è avuta l'illusione che i cento milioni fossero piovuti sulla nostra città. Non appena la stazione di Bari ha trasmesso i numeri del biglietto vincitore, una telefonata ha avvertito la RAI che esso era nelle mani di una certa signora Pastore, abitante in corso Orbassano 73, che l'aveva acquistato durante un periodo di ferie a Pescara.

Si trattava di uno scherzo: al numero indicato esistono una latteria e due negozi, nessun inquilino di quel nome.

Il presunto vincitore di Settimo attorniato dagli amici che hanno giocato con lui

La schedina di Settimo: il «13» è nella terza colonna

135-TO
05581
Concorso 17 del 6-1-57

Una Befana generosa

Mucchi di regali di automobilisti ed enti ai vigili urbani - Il Prefetto assiste alla distribuzione dei doni all'Alfieri per i figli degli agenti di polizia - Altre numerose manifestazioni

Con l'Epifania si è conclusa la lunga serie delle feste. Dopo diciassette giorni, stamane si riaprono le scuole. Per i ragazzi ancha il commiato dalle vacanze è stato felice: la Befana li ha colmati di doni. Ma anche i grandi hanno ricevuto regali.

I primi a ricevere doni sono stati i vigili urbani. Rinnovando una tradizione di generosità e di gentilezza, gli automobilisti torinesi, enti e aziende hanno omaggiato già al mattino a depositare nei principali incroci cittadini pacchetti, cassette di liquori, bottiglie, scatole di caffè e di generi alimentari, apparecchi elettrodomestici. A mezzogiorno le pedane spartitraffico erano sepolte sotto vere montagne di regali. Anche le aziende di soccorso stradale hanno portato le loro offerte con i potenti automezzi di cui dispongono, sfilando per via Roma in lunghi pittoreschi cortei. Una parte dei doni ricevuti i vigili il hanno destinati a 60 bambini poveri ribattezzati a premio alla Dogana Vecchia.

Il Prefetto e le altre autorità hanno presenziato nella mattinata alla distribuzione di pacchi della polizia al Teatro Alfieri, dei vigili del fuoco nella caserma di corso Regina Margherita, dei tramvieri al cinema Ideal. I figli degli agenti che hanno ricevuto regali sono stati 1016, 330 quelli dei vigili del fuoco e 1000 quelli dei tramvieri.

Analoghe manifestazioni hanno avuto luogo nella caserma della Guardia di Finanza, al cinema Nazionale dove si sono riuniti i familiari dei dipendenti dell'Italgas, al Collegio S. Giuseppe dove il Movimento femminile dell'Unione Combattenti ha distribuito doni a famiglie bisognose. La Nuova Crociata ha distribuito 800 pacchi, nelle sue sede di via dei Quartieri, a vecchi od a bambini bisognosi. L'E.C.A. ha offerto, in un ristorante di via Maria Vittoria, un pranzo a 400 bambini.

Anche i saloni delle banche sono stati invasi da allegre brigate di bambini: al Banco di Roma, al Banco Ambrosiano, alla Banca Popolare di Novara la distribuzione dei pacchi dono è stata allietata da brevi spettacoli cinematografici. Nel salone de «La Stampa» la consegna dei regali ai figli dei dipendenti è stata preceduta da premiazioni agli anziani.

La Befana è giunta anche per gli agenti di custodia delle «Nuove» riuniti con i loro familiari nella sezione femminile, e per i bimbi dei carcerati ai quali i doni sono stati inviati a cura del cappellano padre Ruggero.

Famiglia di 10 persone intossicata dalla stufa

Dieci persone hanno corso il rischio di morire avvelenate da esalazioni di ossido di carbonio sprigionatesi da una stufa. La famiglia Luongo composta dal padre Michele di 43 anni, disoccupato, dalla madre Maria Caserta di 42 anni, dalla nonna Margherita Fiore di 85 anni e dai figli Mario di 16 anni, Maria quattordicenne, Eleonora di 12, Antonio di 11, Giuseppe di 10, Donato di 15 e Nicola di 9 anni, abita in un alloggio di due camere in via Spoleto 26. Sono giunti da Orsara di Puglia e si trovano a Torino solo da qualche mese. L'altra sera, prima di coricarsi chiusero la chiavetta della stufa collocata in cucina e nella quale ardeva ancora il carbone.

Verso le 8 del mattino il padre si svegliò in preda ad acuto malessere. Tentò di alzarsi per dirigersi verso la porta, ma gli mancarono le forze. Il suo risveglio però fu provvidenziale. I figli minori, la moglie e la nonna erano già semisvenuti. Il figlio Nicola di venti anni con uno sforzo riuscì ad avvicinarsi alla finestra aprendola.

Gli inquilini della casa avvisavano per telefono la Croce Rossa, la quale con un'ambulanza trasportava alle Molinette la nonna ed i figli Maria, Maria, Eleonora, Antonio e Giuseppe. Dopo l'assistenza del medico di guardia sono stati ricoverati con prognosi di pochi giorni.

Vittima d'un ladro una bimba rimasta sola nell'alloggio

L'altro pomeriggio verso le cinque, un giovane suonava alla porta di un alloggio in via Genova 144, abitato dalla famiglia Pavarelli. In casa c'era soltanto una bimba, Albertina, di 5 anni con la sorellina minore: la madre era uscita poco prima a far compere. La bambina comunicò l'impossibilità di andare ad aprire: lo sconosciuto entrò di prepotenza e, per fare star zitta la piccola che piangeva spaurita la coprì al viso con un paio di schiaffi. Poi frugò nei cassetti, si impadronì di 7 mila lire e fuggì per le scale.

— Per un equivoco due brigadieri della P.S. Borgo Dora hanno dato la caccia a ladri inesistenti. Gli inquilini dello stabile di corso Giulio Cesare 26, notavano verso le 17 di ieri, che la porta dell'alloggio del dottor Giovanni Botto, di 45 anni, era aperta. Sospettando il saccheggio ma nessuno veniva a rispondere. Si pensò allora che ci si trovasse dei ladri. Chiamati telefonicamente giungevano i brigadieri Lugli e Paiano che esplorarono l'alloggio. Tutto era in ordine. Si accertò poi che il dott. Botto uscendo di casa aveva dimenticato aperta la porta.

Nello stesso incrocio dove pochi giorni fa morì una studentessa

Vecchio stritolato dal filobus nell'attraversare corso Francia

Aveva 80 anni - Era andato a passare l'Epifania dalla figlia - Dopo pranzo, con due fette di torta in un involto, usciva e si recava a prendere il tram - A pochi passi dalla panchina è investito dal filobus e ucciso

Il filobus di Rivoli ha stritolato ieri pomeriggio un vecchio quasi ottantenne, che la figlia aveva invitato a casa per il pranzo dell'Epifania. La sciagura è avvenuta nello stesso punto in cui, la mattina di sabato 29 dicembre, una «1400» aveva urtato e ucciso una palma di segnalazione, che, colpendo al capo la studentessa Maria Luisa Amato, ventiquattrenne, ne aveva causato la morte istantanea.

La vittima di ieri è Mario Menini, nato ad Angiari di Verona nel 1877 (ha quindi 79 anni, sarebbe entrato nell'ottantesimo anno il 28 agosto prossimo): fino a qualche anno fa aveva lavorato presso la Cooperativa agrii di Settimo; poi, vedendogli meno la vista, facendosi premure le mani, i figli gli avevano trovato una sistemazione presso il commissionario della Crocetta.

Qui il vecchio era capito dall'11 febbraio dell'anno scorso. Usciva ben di rado, preferiva che venissero a trovarlo i figli, e questi non gli lasciavano mancare la più affettuosa assistenza. Di volta in volta venivano a fargli visita Andreina, moglie del ragioniere Enrico, che abita in via Bagetti 14; oppure Franco, domiciliato in via Cremona 1, o Giovanni, che sta in via Ormea 36, e nessuno andava a mani vuote: chi gli portava dolci, chi frutta, chi giornali.

Ma ieri, giorno dell'Epifania, era una festa particolare, ed Andreina era chiusa a convincerlo, con amorose insistenze, a venire a pranzo da lei. Un bel pranzo, tanto che il vecchio, giunto al dolce, non si era più sentito di mangiare. Era una torta a base di pan di Spagna, con panna e ciliege candite: un vero peccato lasciarlo nel piatto senza gustarle. La figlia ne ricaricava due fette: «Prendile, le mangerai stasera. Attento a non schiacciarle!».

Erano da poco passate le quattordici quando il vecchio usciva da via Bagetti 14 e, dopo aver percorso trenta o quaranta metri, attraversava corso Francia per recarsi alla fermata del tram numero 16 (la stessa fermata, ripetiamo, dove si trovava la povera studentessa, che ebbe la testa spaccata dalla palma di ferro). Il Menini si trovava già a brevissima distanza dalla panchina trasversia, quando si accorgeva che in quel momento giungeva un filobus della Torino-Rivoli, diretto verso piazza Statuto.

La folla assiste al tragico spettacolo: sotto il filobus c'è ancora il corpo della vittima

Era questione di attimi. Secondo la deposizione dei presenti, sembra che il vecchio si sia spaventato talmente, da essere preso dal panico: invece di rattenersi il gradino, faceva un rapido passo indietro. Ma frattanto il guidatore del pullman — Emilio Serafino, di 37 anni, abitante in via Beaulard 65 — aveva azionato tutto alla sua sinistra, senza immaginare che il vecchio tornasse sui suoi passi. In questo modo le urtava in pieno con il radiatore, scaraventandolo a terra; poi le ruote centrali del pesante veicolo passavano sul cranio del pensionato, stritolandolo.

Una grande folla si radunava in un attimo sul luogo della sciagura. Primi ad accorrere erano il vigile urbano Giuseppe Bruzzone, in servizio all'angolo con via Principi d'Acaja; poi il medico chirurgico Giuseppe Gazzera, inginocchiandosi sull'asfalto, sgusciando sotto il filobus, il dott. Gazzera arrivava a tastare il polso del Menini: più nessun segno di vita. Subito dopo il dott. Audisio, medico municipale, interveniva ed ordinava il trasporto all'Istituto di medicina legale.

Assai difficile ora l'identificazione delle avventurate: in tasca, assieme alle fette di torta ultimo regalo della figlia, aveva soltanto un biglietto da mille lire ed un paio di carte con i nomi di sue ex-tavernali. Nessun documento. Il commissariato San Donato iniziava e concludeva le indagini in un paio d'ore. In serata la figlia della vittima, straziata, con il marito, si sono recati all'Istituto per il riconoscimento della salma.

Hanno trovato tredici milioni

Tre immigrati in cerca di fortuna - I milioni erano in cambiali: sono denunciati per tentata estorsione

Tre giovanotti che speravano di trarre un cospicuo utile dal ritrovamento di un pacco contenente cambiali per il valore di 13 milioni, non sollazzin non hanno guadagnato neppure una lira, ma sono stati anche denunciati per tentata estorsione.

Il pacco era stato smarrito giovedì scorso dal cinquantunenne Armando Celesti, fattorino di una ditta di elettrodomestici, il quale doveva consegnare le cambiali ad un fornitore. Ieri questi riceveva una telefonata strana. «Ma trovate voi per voi molto preziosa — diceva una voce sconosciuta — e sono disposto a consegnarla dietro compenso. Troviamoci a Porta Nuova, nell'atrio d'ingresso: mi riconoscerete perchè leggerò un settimanale a rotocalco e vestirò di chiaro». Il commerciante accettava. Però subito dopo informava la Squadra Mobile che si era posto invano all'appuntamento il maresciallo Sarasino.

Il sottufficiale, scorto un giovanotto vestito di chiaro il quale leggeva un settimanale, gli si avvicinava e gli domandava: «E' lui che ha delle cose interessanti da dirmi?». «Sono io» rispondeva lo sconosciuto e tirava fuori di tasca due cambiali, il maresciallo le osservava: appartenevano al quantitativo smarrito. «Le altre dove sono?» domandava.

«Le porterò quando voi mi consegnerete un milione e 300 mila lire; mi spettano per legge. Anzi poichè siamo in tre, consegnerete un milione e mezzo».

«D'accordo — rispondeva il sottufficiale — fra due ore in torneo con i denari; e voi vi troverete tutti e tre».

Due ore dopo avveniva il nuovo incontro: i tre consegnavano il pacco delle cambiali ed il sottufficiale tirava fuori la sua tessera di riconoscimento e li invitava a seguirlo in Questura. Venivano identificati per Marino Scarlatto di 25 anni, Lino Pasquali di 38 e Federico Zappola di 21. Erano giunti una decina di giorni or sono dal loro paese, presso Reggio Calabria, in cerca di lavoro. Trovato il pacco avevano creduto di aver la fortuna in tasca. Rivoltisi ad un loro conoscente questi aveva dichiarato che avevano diritto al 10 per cento intascando che in realtà le cambiali non valevano nulla: dovevano essere sconosciute in banca: il trovo pure consigliati ad agire con astuzia per assicurarsi il cospicuo premio.

Necrologio. — E' deceduto il signor Luigi Pennacchi, padre di un rotativista del giornale. I funerali hanno luogo oggi, alle ore 10.30 da via Perpetui 4. Condoglianze alla famiglia.

Si apre una voragine in una via a Mirafiori

Evidenti preoccupazioni dall'acqua che scorreva in un canale sotterraneo, hanno causato ieri il franamento di un largo tratto della pavimentazione di via Onorato Vigliani all'altezza del numero 14, in regione Mirafiori. Si è creduto in un primo tempo che si trattasse di infiltrazioni provocate dalla rottura di un tubo dell'acquedotto.

La causa è risultata invece un'altra: ingelatia dalla neve un canale di scarico dell'acqua piovana, aveva ceduto. Il guasto doveva risalire a qualche giorno fa perchè le acque avevano già scavato grosse buche.

TEMPERATURA DI IERI
MASSIMA + 4,6
MINIMA — 2,4

Il bollettino meteorologico di Caselle segnala inoltre: temperatura media + 1,2; umidità 93%; pressione 743,7. Cielo coperto. Precipitazioni: aumento nuvolosità sull'arco alpino, con nevicate. Sulla pianura nebbia. Temperatura stazionaria.

TEATRO CARIGNANO
Continuano le repliche de
IL SUCCESSO
Lo spettacolo che diverte

REPOS!
Ancora per pochi giorni il «Tachifrasma»
MONTECARLO
V. DE SICA - M. DIETRICH
Prezzo Unico: L. 500

AL FLORIDA CLUB
Ore 21 Gran Serata di ventagli in con il Compl. del M° Di Nunzio, cant. L. Marciano e Joe di Sant.

AL TROCADERO
27 10: 25 sedicesima gran serata Amici del Teatro
Attrazioni - Ricchi premi.

FARO CLUB DANZE
Ore 21: Sempre più elegante il ritrovo degli amanti del ballo. Complessi di classe.

BEFANA «CORICIDIN». Un simpatico gesto ha caratterizzato quest'anno la tradizionale Befana ai nostri benemeriti Vigili Urbani. Infatti, tra gli altri innumerevoli doni, è stato offerto ai solerti tutori del traffico cittadino anche il Coricidin: il noto rimedio ed apprezzato farmaco che stronca il raffreddore e l'influenza all'insorgere e costituisce ormai il sicuro presidio personale per chi deve affrontare disinvoltamente i rigori invernali e le intemperie di ogni stagione. Molto indovinata quindi l'iniziativa Coricidin che ha inteso largamente a diffondere dei preziosi collaboratori di ogni attività cittadina un così valido mezzo di tutela personale e di prevenzione delle malattie da raffreddamento.

L'ARREDAMENTO che desiderate è a Vostra disposizione. Mobili Serravezza, via Valperga Caluso angolo via Belfiore n. 41, via Nizza 34. Facilitazioni.

LASCIA O RADDOPPIA? Il Mobilificio San Domenico non lascia ma raddoppia rivoluzionando e attendo il suo vastissimo assortimento rinnovato in modelli, stile e prezzi, arredando! compresi. Visitateci e vi convincerete. Facilitazioni. Entrata libera. Via San Domenico 4, Torino.

I PELI SUPERFLUI (perriconi) vengono definitivamente eliminati con i più moderni metodi scientifici dal Gabinetto di Estetica Medica C.E.M. Torino, passo San Carlo 197, telef. 885-705. Alessandria, via Vercovello 7, telefono 2237.

T. PALAMIDESI ASTROLOGO Veggente, è arrivato da Roma. Prenotate Oroscopo '57 tel. 824-822. Via S. Frana, da Pania 10 bis, p. 3°.

MOBILI ARTIGIANI, v. Vittorio Emanuele 17 Matrimoniali, pranzo, salotti poltrone cucine. Facilitaz.

ADELINA CHIROMANTE indovina risolverà indovinerà presenti futuro, v. Petrina 3 p. 1° 9-12 15-19.

MOBILIFICIO ORAP 20 RATE Camere da 98.000, tinelli da 45.000; vasto assort. Garibaldi 8 (cortile).

Putiferio su un tram il fattorino messo k.o.

L'episodio su una carrozza del 17 in corso Belgio - Gli aggressori, tre passeggeri, riescono a fuggire - Il ferito medicato alle Molinette

Un fattorino tranviario ha concluso la festa dell'Epifania all'ospedale e ne è uscito pieno di cerotti: colpe indirette della sua cortesia, ma soprattutto di tre energumeni che la eccessiva bevuta avevano reso pugnaci ed aggressivi.

La faccenda cominciò in corso Belgio angolo corso Brianza. Alle 21,15 arriva una vettura della linea 17, su cui era bigliettario il trentunenne Vincenzo D'Onofrio, abitante in via Monginevro 34. Un uomo fece cenno di fermare, ma non appena il tram si arrestò, il manovrato e gli accorse che quattro gli aggressori: azionarono la manovella che comanda le porte, balzarono a terra, fuggirono per corso Belgio. Il malcapitato bigliettario è andato a farsi medicare all'ospedale delle Molinette. Guarirà dalle contusioni in una settimana circa.

Si trattava di un tipo sui quarant'anni, con una giacca di pelle; cionfolava da una parte e dall'altra e quando mise un piede sul predellino stette per cadere. Il manovratore dovette quasi sollevarlo di peso sulla vettura, poi lo passò al bigliettario, ed il D'Onofrio, sorreggendolo sotto le ascelle, lo guidò ad uno dei posti liberi.

Un atto di cortesia, perchè gli ubriachi non potrebbero neppure salire in tram. Non appena lo ebbe sistemato, il D'Onofrio gli rivolse una frase scherzosa: «Si vede che la Befana le ha portato qualche fiasco di troppo...».

Nient'altro, ma questo bastò per scatenare il putiferio. Sui sedili presso quello dell'ubriaco c'erano tre persone, che forse avevano bevuto quanto lui. Una di esse si alzò in piedi, e rivolgendosi al D'Onofrio, gli urlò con voce stentorea: «Come si permette di parlare in questo modo ad un passeggero? Lei è un mascalzone».

Il fattorino cercò di riconquistare margine moderazione di linguaggio, ma l'altro troncò la discussione con un argomento decisivo: un formidabile pugno in piena faccia, che spedì il D'Onofrio lungo e disteso per terra. E non bastava: stava appena alzandosi, che i due compagni del primo gli si buttarono addosso, travolgendolo con una gragnuola di calci e di pugni.

Il finimondo: donne che gridano, bambini che strillano, il manovratore che ferma la vettura. Dall'altro improvviso apprestitarono gli aggressori: azionarono la manovella che comanda le porte, balzarono a terra, fuggirono per corso Belgio. Il malcapitato bigliettario è andato a farsi medicare all'ospedale delle Molinette. Guarirà dalle contusioni in una settimana circa.

A.B.C. CINE-TEATRO IDEAL
OGGI
SULLA SCENA:
La Super-Rivista Lampo di Marga!
FOTOCRONACHE
con
LUCIANO FLAUTO
LILY WILMA
GIANNI ANDREIS
Lelo Platti - Elio Platti
MINO MANCINI
Rosy Cappelletti - W. Terry
Genny Duval - Clara Lisi
VITTORINA GATTI
MANUELA CAMPARI
MARTIN BROTHER'S
TRIO HARMONY
TINO FIORELLI
Lucyna Bottino - S. Papathy
Franca Fenke - Evelina Kristen
Marianna Papak - Tzando Neiver
e
RAGAZZE DEL TRAFFICO
oltre alla grande attrazione
TA - Y - RU
il più grande equilibrista del mondo
SULLO SCHERMO:
TIGRI NELL'OMBRA
con HUMPHREY BOGARDE
ALEXIS SMITH
Orario Varietà: 16,15 - 21,15

CINEMA - TEATRO MAFFEI
Via P. Tommaso 5, tel. 882-351
SULLA SCENA:
L'Organizzazione L.U.C. presenta
GAGLIARDI
nella Rivista
LASCIA O... CONTINUA
con la partecipazione di
GABY DE SANTIS
Carmen Soler - Valeria Prat
Agus Tommasi
Canta
WALTER CARLESI
ORIELLA CAROLI
attrazione Internazionale
RAIMONDO MONTI
MARSYVAN BALLET
Orchestra MAFFEI
SULLO SCHERMO:
I PREDONI DELLA CITTA'
Technicolor
RANDOLPH SCOTT
ORARIO RIVISTA:
feriali 16,15 - 21,15
festivi 15,15 - 18 - 21,15

cine teatro ALCIONE
Corso Regina Margherita 154
A GENERALE RICHIESTA
OGGI e DOMANI
Ultimi spettacoli della Compagnia
BATACLAN
Ferrero - Nava - Ferrelli
con due nuove Riviste
Oggi: SERATA in ONORE di
MARIO FERRERO
con la Rivista:
CLAN CLAN FOLLIE
Domani: Serata in onore di
TONINI NAVA
con la Rivista:
DONDINE CAPRICCIOSE
SULLO SCHERMO:
F.B.I. Operazione Las Vegas
RICHARD CONTE
ORARIO RIVISTA:
feriali 16,15 - 21,15
festivi 15,15 - 18 - 21,15

ARLECCHINO
OGGI
MARILYN MONROE
nel divertentissimo
FERMATA D'AUTOBUS
in Technicolor con
DON MURRAY

FABBRICA LAMPADARI
GIACOBINI
Via Beaucheron, 8 - Tel. 830-359

NAZIONALE
OGGI
FRA I CACCIATORI DI TESTE
in Eastmancolor con
ARMAND e MICHAELA DENIS

MASSIMO - STATUTO
OGGI
I GIGANTI UCCIDONO
con
VAN HEFLIN
E. SLOANE

FARO - ALEXANDRA - CAPITOL
OGGI UN GRANDE CINEMASCOPE A COLORI - FOX
con
JANE RUSSELL
FEMMINA RIBELLE
RICHARD EGAN e JOAN LESLIE
IL FILM DELLE SORPRESE

TELEVISORI 17 - 21 - 24 - 27 pollici
TELEFUNKEN PHONOLA PHILIPS SIEMENS ADMIRAL
WESTINGHOUSE MAGNADYNE BLAUPUNKT GELOSO
da Lire 115'000
CHIARABELLI Corso G. Cesare 12

Istituto Ortopedico Comm. A. MANDRILE
CURA CONTENTIVA DELL'
ernia senza operazione
L'apparecchio ortopedico Mandrile, unico e leggero, garantisce la contenzione dell'ERNIA anche se voluminosa sia negli uomini che nelle donne
IL MODELLO PROTETTIVO 1952 A SOLE L. 3000
Le persone interessate possono recarsi con tutta fiducia a ordinare l'apparecchio Mandrile a
Torino - Istituto Medico Ortopedico specializzato
Nuova sede VIA SALUZZO 1 Telef. 62-885 - PORTA NUOVA
Feriali 9-12 - Fest. e dom. 9-13
BIELLA: ogni lunedì, Albergo dell'Angelo, dalle ore 9 alle 12
CUNEO: ogni martedì, Albergo Genova, dalle ore 9 alle 12
PINEROLO: ogni mercoledì, Albergo Moderno dalle ore 9 alle 12
ASTI: ogni mercoledì, Emilio Medico, corso Alfieri 111, ore 9-12
NOVARA: ogni giovedì, Albergo Dormitorio, dalle ore 9 alle 12
VERCELLI: ogni venerdì, Albergo Tre Re, dalle ore 9 alle 12
IVREA: ogni venerdì, Albergo Nazionale, dalle ore 9 alle 12
SALUZZO: ogni sabato, Albergo Corona Grossa, dalle ore 9 alle 12
DOMODOSSOLA: ogni sabato, Albergo Elvezia, dalle ore 9 alle 12
SANREMO: secondo martedì del mese, Albergo Milano, ore 9-14
Aut. N. 27-1-52 - 344

GESTIONI CINEMA
ASTOR 6ª SETTIMANA DI GUERRA E PACE
DORIA 3ª SETTIMANA DI TRAVERSATA di PARIGI
LUX 4ª SETTIMANA DI TRAPEZIO

POCHE STORIE dice FLORA VOLPINI

Molti lettori avevano certamente pensato che quella *enfant terrible* della narrativa italiana contemporanea che ha nome Flora Volpini non si facesse più viva dopo *La fiorentina*, il romanzo pubblicato nel 1950, con tanto successo. Molte volte ciò accade, qualche giovanissimo di cui nessuno sospetta l'ingegno, pubblica un libro originale, estroso, audace, oppure profondo, impressionante, ultramoderno, un libro che piace, che fa colpo, che procura denaro all'editore ed all'autore e di cui si parla per un po' di tempo. Generalmente si tratta di un'autobiografia romanzata e l'autore sembra averci messo dentro tutte le sue esperienze. Ed si tratta di un capolavoro il libro rimane unico, sufficiente alla gloria di uno scrittore. Ma se così non è, col passar del tempo, la fiamma del successo si attenua, adagio adagio si spegne e nessuno, nemmeno l'autore, pensa a riaccenderla. La bella promessa che preludiava a uno splendido avvenire, rimane una promessa non mantenuta, semplicemente un libro che molti tengono a mente, per dimenticandolo, per ritrovarlo ogni tanto, con simpatia o rimpianto. Tutti abbiamo tra i nostri libri qualche volume del genere, sfogliandolo, rileggendo qualche brano, diciamo: Peccato... Mi piaceva tanto. Perché non ha scritto altro costui? Ed è come se si bronciasse un tantino contro un amico che ci ha traditi.

Ma per tornare a Flora Volpini. *La fiorentina*, era poi soltanto una promessa? Intendiamoci, io non parlo in veste di critico, non ne ho né la competenza, né l'autorità e nemmeno il gusto. Parlo come una semplice lettrice che ama i libri semplici, le narrazioni commoventi. Quando aprii quel libro di cui avevo già sentito tanto parlare, un libro che faceva scandalo, che faceva ridere, ma che soprattutto era comprato e letto, sentii subito che «prendeva», come si suole dire, semplicemente perché era pieno di vita. Certo, gli argomenti servivano la giovane narratrice. C'era la fanciullezza povera e l'eccessiva libertà di una adolescenza abbandonata o quasi, le insidie, le trappole della campagna e delle città, intorno a una bella ragazza, i primi amori, un tentativo di espatrio clandestino, un pochino di carcere, alcuni tentativi per diventare diva cinematografica, l'ambiente di Cinecittà, il fascismo, il confino, la guerra, la liberazione di Roma. E amori, naturalmente, lungo queste vicende. Ma si sa che si possono raccontare cose interessantissime in sé, in modo che non interessano nessuno.

Questo non era davvero il caso de *La fiorentina*. Rude franchezza di linguaggio, una sincerità quasi violenta, un gusto di satira verso se stessa, una specie di autodistruzione, delicatezze femminili e sensibilità, timidezze e lacrime infantili, reggevano fino in fondo l'interesse del lettore. Si sentiva dentro il libro una forza espressiva, intelligente, e caricaturale, che sconcertava, e che pure rendeva simpatica questa Letizia Bruschi peccatrice, ardita e ingenua, nello stesso tempo, capace di grandi errori, ma anche di appassionati pentimenti, di rigorose penitenze...

Dopo *La fiorentina* Flora Volpini deve essersi detta: Non mi lascerò mettere nel dimenticatoio. E mentre durava ancora il successo, coi guadagni, le traduzioni, le critiche, ecc., lei non dava requie a se stessa. Più o meno ad ogni momento, sui giornali c'era qualche notizia che la riguardava come per le dive del cinema. E che metteva su casa e che viaggiava e che concedeva interviste e che scriveva un nuovo libro. Si sposava? No, non si sposava, la notizia era smentita. C'erano dei *fidanzati*? Dei premi letterari da distribuire? Delle feste per beneficenza? Delle feste per divertirsi? Dei radunì? Delle celebrazioni? Si può dire che ad ognuna di quelle celebrazioni Flora Volpini partecipava e partecipa tuttora non quel suo aspetto gaio di creatura lieta di essere al mondo che non ricorda per niente il convenzionale aspetto con cui immaginiamo la sperimentata *femme de lettres* ma che fa piuttosto pensare che la madre de *La fiorentina* chiamando la figlia col nomignolo di *Cuordicarta* aveva ragione. Che è questo? ci domandiamo. Autopubblicità? Ambizione? Curiosità? Vanità? Semplicemente deve essere quello slancio vitale di cui è stata copiosamente dotata Flora Volpini Stancia, carica vitale, o, se vogliamo, calore umano, contentezza di vivere e di comunicare con gli altri. Questo stesso slancio vitale, lo si ritrova nel suo nuovo volume *Poche storie* (edizioni Bompiani).

Non credo che Flora Volpini passi lunghe ore al tavolo da lavoro. E' vivendo che ella lavora, guardando ascoltando osservando, è trovandosi di fronte a quelle passioni che nella loro realtà sono di un'originalità sorprendente, che ella registra, e costruisce con efficacia. «Sono note scritte, senza collocarle in un racconto continuo — dice la breve presentazione del volume — aneddoti di vita artistica e mondana, confessioni, ritratti, moralità, colpi di sonda e colpi di spillo, immagini che s'impongono con una forza e un'evidenza irrefutabili, il tutto messo insieme con brio, dono di osservazione, curiosità inesauribile, cinismo e tenerezza unite in una sconcertante intimità di contatto...». Volete sapere come una donna tipo Flora, va a votare?

«Per strada una ridda di manifesti mi confondeva le idee: "Da lontano Egli aspetta il tuo voto", "Vota Stella e Corona", "Vota Edera", "Non votare coi piedi", "Vota socialista". "Non farti friggere", "Vota Liberale", "Gli italiani non hanno l'anello al naso", "Vota Comunista", "Vota anche se piove". A casa poi mi dibattevo nel dubbio, massacrata dagli slogans dei manifesti. Quello che mi persuase per la sua indiscutibile logica, fu "L'uomo libero è liberale". Decisi di dare il voto a quel partito: non per convinzione, ma affascinava le parole. Alle urne la gente si guardava con circospezione. Una diva lasciava intendere il suo voto ai lampi di magnesio. Due suore aspettavano il loro turno sgranando rosari. L'aspetto grave di quelli del seggio aumentava il mio disagio per la responsabilità che stavo per addossarmi. Fra loro c'era un giovane; osservava la gente, immerso in considerazioni. Il freddo di quella stanza diventava si confaceva alla tristezza del suo volto. A un tratto i suoi occhi s'impennarono su di me, sollecitati da un fluido in guardai. Fu come l'incontro con un paesaggio, mi penetrò nel cuore un'impressione di povertà e di sofferenza che mi fece cambiare in modo veloce l'idea del voto che mi era prefissa. Mi sentii sollevata da terra come se dalla mia decisione dipendesse la felicità universale. Chiusa in cabina, senza entrare, feci la croce sulla falce e il martello. Fuori, il cielo pareva sorridermi; si era ai primi di giugno, camminavo agile e gaia, come a vent'anni. All'altezza di casa mia, un gruppo di giovinastri prese a infastidirmi per la foglia del mio cappello. Camminavo facendo finta di nulla, soffocata dal disgusto dei loro motti. Feci per voltarmi, un pomodoro m'imbrattò la faccia di rosso».

E adesso, una visita alla tomba della madre.

«*Orchidee*. Entrando dal fioraio dissi: — Voglio tutte le orchidee che ha. Egli mi guardava divertito dalla mia stravaganza. L'avevo pregato di accompagnarmi al cimitero da mia madre; fu lui a insistere perché entrassi in quel negozio. Pagò: uscendo disse: Perché orchidee? — Di solito le porto garofani rossi, ma oggi è diverso. Mia madre era bellissima. Sono sicura che nessuno le ha mai regalato orchidee». Mi piace che adesso le vengano offerte da un uomo bello e raffinato come te. Al cimitero la gente guardava con stupore i fiori policromi che tenevo in mano, la superbia delle orchidee era oltraggiosa rispetto agli altri fiori asserviti al dolore. Mi pareva di udire il biasimo dei morti: Come osa, signora, portare simili fiori qua dentro? Ma madre ricevette l'omaggio con indulgenza; mentre la ornavo con tanto orchidee sfumate di lilla e di viola, in silenzio, compativa la mia debolezza...

La mamma della Serentina, quella che aveva fatto stampare dai Santini per il giorno della Prima Comunione della figlia, le parole: «O Signore, fa che io non cerchi di essere amata quanto d'amare».

Carola Prosperi

SI E' CONCLUSO STANOTTE, A BARI, IL FESTIVAL DELLA CANZONE

I cento milioni della lotteria al biglietto abbinato a "Mamma,,

Porta il numero Q - 00714 ed è stato venduto a Pescara - A chi sono andati gli altri sette premi - Fino all'ultimo istante l'incertezza del risultato ha tenuto col fiato sospeso e ha fatto fremere d'impazienza non soltanto i beniamini della fortuna, ma anche gli autori delle canzoni che si sono precipitati a Bari per assistere le loro creazioni nell'estremo cimento - Il non facile verdetto è stato pronunciato da 525 giudici disseminati in ogni parte d'Italia

DAL NOSTRO INVIATO

Bari, lunedì mattina.

L'altra sera e ieri mattina Carla Boni era tormentata da un leggero mal di gola. La simpatica e popolare cantante aveva, come si sa, la responsabilità di presentare al microfono, nella serata finale e decisiva, ben quattro canzoni nuove, in coppia con quattro dei migliori fra i vecchi successi: lo proporrò abbinata a Tornerai di Oliveiri, e in duetto con Gino Latilla; Era bacio di Mascheroni, Serenatella scelta subito di Albano, Fischio e me no infischio di Rampoldi, accoppiate rispettivamente a Addormentarmi così, Scapricciatiello e C'è una chiesetta. Quella leggera infiammazione alla laringe, ormai superata, rischiava di mettere in pericolo la sorte di quattro autori e in special modo di Oliveiri e Albano, poiché Tornerai e Scapricciatiello erano date per certe da subito come probabili vincitrici della manifestazione canora, non insidiate, sulla via del successo, che dalla coppia di canzoni di Dino Mamma e Buon anno e Buona fortuna risultate capolista nella prima semifinale di mercoledì.

Ieri si parlava del fatto il maestro Angelini annotando: «Se l'abbinamento dei biglietti della lotteria fosse avvenuto, come era logico, fin da sabato, i detentori dei biglietti sorteggiati per l'accoppiamento alle canzoni finaliste cantate da Carla Boni, sarebbero oggi, certo, qui a Bari. Il sapendo del suo malumore, si preoccuperebbero sorridendo delle condizioni di voce della «loro» cantante. E lo vedremmo correre in farmacia a procurarsi gran copia di rimedi per rimettere a posto la preziosa ugola che potrebbe fruttare tanti milioni di lire». Carla Boni è, invece, andata da sola in farmacia a comperarsi una medicina, mentre Latilla, che è di Bari, ha avuto tutto il tempo e la calma di rendere visita, tra una prova e l'altra, al vecchio preside del suo liceo, e andarsene, poi, con la sua fidanzata in gita ad Alberobello, a vedere i trulli e la poetica campagna pugliese.

Nessun concorrente alla lotteria ha movimentato di presenza l'ultima giornata del festival, perché, come sapete, l'estrazione degli otto biglietti in gara, per l'abbinamento con le otto coppie di canzoni finaliste, è avvenuta all'estrema timida della serata conclusiva, quando, cioè, il concerto era ormai stato eseguito e le giurie già stavano dando il verdetto decisivo. I possessori degli otto biglietti fortunati, abbandonano a casa tranquillamente, si sono visti sorteggiare di loro numero e non hanno avuto che un brivido di pochi minuti, in attesa della gradualoria delle canzoni finaliste.

Per dirla in breve, chi ha ideato il regolamento della manifestazione di Bari si è fatto sfuggire l'occasione eccezionale di suscitare tutto un fervore di giudizi umani, spesso, in certo modo, esclusi dal gioco e dal dramma dei possessori dei biglietti. Ad Agnano, a Merano, a Monza non accade così. I fortunati, concorrenti con cavalli e macchine, sono bene spesso presenti e danno un'anima e un brivido alla corsa. Brivido che a Bari non c'è stato.

In compenso, si è mantenuta su di tono la manifestazione radio-televisiva. Infatti ognuno dei possessori di almeno un biglietto ha avuto fino a ieri sera un'apertura alla speranza di ha aspettato l'ostrazione con trepida attesa e tensione al calor bianco. Si trattava di oltre un milione e trecentomila detentori di biglietti, che tanti ne sono stati venduti, e la lotteria (risultato record di questi anni) ha fruttato, al netto, intorno ai settecento milioni di lire. Fra radio e televisione, ascoltatori e spettatori erano ieri sera almeno cinque milioni, se non più. Un primato sicuramente mai raggiunto da «Lascia o raddoppia», né da alcun'altra trasmissione.

Fatta l'estrazione e abbinati i biglietti ed una coppia di canzoni, non rimaneva che aspettare il lavoro delle giurie che ieri sera non è stato facile. I cinquantacinquesticinque giudici disseminati in tutta Italia (tranfacinque per ogni sede Rai, oltre la giuria speciale in teatro) se hanno avuto un compito più facile per i pezzi nuovi, fra i quali la composizione veramente buona certo non abbondavano, si sono trovati imbarazzati di fronte ai vecchi successi. A quali dare la preferenza? I cento milioni di lire del primo premio costituivano ovviamente un certo peso sul piatto della bilancia. Bastano gli otto libri a giustificare la perplessità dei giudici; il ripetiamo con il punteggio rispettivamente ottenuto insieme con la canzone nuova dello stesso autore nella due serate semifinali: Mamma (punti 8291 e mezzo), Scapricciatiello (8513), Tornerai (8383), Signora Fortuna (7777), Na sera e maggio (7677), Reginella campagnola (7346), Addormentarmi così (7093 e mezzo), C'è una chiesetta (7087 e mezzo). A ognuno di questi vecchi successi accoppiato a una canzone nuova, secondo il sorteggio, ora abbinato uno degli otto biglietti per il conseguimento dei seguenti premi: 100 milioni al 1ro al primo; 10 al secondo; 10 al terzo; 5 al quarto; 4 al quinto; 3 al sesto; 2 al settimo; un milione all'ottavo.

A qualcuno dei vecchi successi ha dato un aiuto non indifferente, quanto al punteggio, la canzone nuova dello stesso autore; e così tutte le probabilità e alternative, tutte le possibilità sono rimaste aperte fino all'ultimo istante. Le canzonette partecipate di prima garanzia a Napoli, Roma e Palermo, che praticamente avrebbero avuto nel Settentrione? Qualche grosso calibro del pasmio poteva aggiungere all'handicap della «novità» non riuscita. L'incertezza di quelle cifre, il fatale ragguaglio di ben quindici giurie sparse in tutta Italia, da Ancona a Cagliari, da Bolzano a Palermo, da Torino a Trieste, hanno tenuto più d'uno con il fiato sospeso, e fatto fremere d'impazienza il cuore di parecchia gente. Non soltanto i possessori dei biglietti, ma gli autori delle canzoni, i quali, sia pure all'ultimo momento, sono corsi a Bari a vedere le loro «creature» all'estremo cimento.

Ecco i risultati della manifestazione musicale di Bari e quindi anche della lotteria delle canzoni della fortuna:

1) Rizio, per le canzoni Mamma e Buon anno, buona fortuna, che ha totalizzato punti 9019 ed è abbinato al biglietto serie Q. 00714, venduto a Pescara;

2) Albano, per le canzoni Scapricciatiello e Serenatella scelte subito che ha totalizzato punti 8383½ ed è abbinato al biglietto serie M. 01878, venduto a Firenze;

3) Olivieri, per le canzoni Tornerai e lo preghero che ha totalizzato punti 7786 ed è abbinato al biglietto M. 10458, venduto a Lucca;

4) Fragna, per le canzoni Signora fortuna e Il volo d'argento che ha totalizzato punti 7547 ed è abbinato al biglietto serie I. 03380, venduto a Rama;

5) Cioffi, per le canzoni Na sera e maggio e Il compleanno della nonna che ha totalizzato punti 7468 ed è abbinato al biglietto serie G. 00801, venduto a Roma;

6) Di Lazzaro, per le canzoni Reginella campagnola e Io ti porto nel mio cuore che ha totalizzato punti 7069½ ed è abbinato al biglietto P. 02142, venduto a Napoli;

7) Rampoldi, per le canzoni C'è una chiesetta e Fischio e me ne infischio che ha totalizzato punti 6521½ ed è abbinato al biglietto serie P. 01881, venduto a Roma;

8) Mascheroni, per le canzoni Addormentarmi così e Era bacio che ha totalizzato punti 6337½ ed è abbinato al biglietto serie T. 03311, venduto a La Spezia.

Angelo Nizza

La Begum, moglie dell'Aga Khan, danza in un ritrovo elegante di Montecarlo insieme a Pierre Mualti, prefetto del Dipartimento delle Alpi Marittime. (Telefoto)

Aggredisce la moglie a rasoiate nella sacrestia di una chiesa di Genova

I coniugi vivevano separati, ma ogni domenica si vedevano nel pio luogo, perché il figlioletto di diciotto mesi potesse intrattenersi qualche minuto con la mamma - Ieri la donna aveva portato dei giocattoli ed era felice della felicità del suo bimbo, quando improvvisamente l'incontro volse in tragedia - Colpita più volte al volto e al capo, giace ora moribonda all'ospedale - L'arresto del feritore

Dal nostro corrispondente

Genova, lunedì mattina.

Una donna è stata selvaggiamente colpita a rasoiate dal marito dopo una violenta discussione. L'impressionante fatto di sangue si è verificato nel tardo pomeriggio di ieri, nell'androne della sacrestia della chiesa di S. Martino, in via Lagostena. Unico testimone, un bimbo di diciassette mesi, figlio dei coniugi, che, sterrefatto, ha assistito alla colluttazione dei genitori.

La donna, Albina Patrono, di 32 anni, operaia, nativa di Genova, è stata ricoverata all'ospedale con numerose ferite al volto e al capo. In preda a forte anemia per il copioso sangue perduto, essa si trova in condizioni preoccupanti. Il marito, Giorgio Schito di 36 anni, muratore, da Taviano (Lecce) è stato arrestato subito dopo il fatto.

Persone pietose si sono occupate del bimbo che, successivamente, è stato consegnato ai nonni paterni.

I coniugi Schito da circa sette mesi vivevano separati: la donna aveva lasciato il marito perché non desiderava più coabitare con i genitori di lui. Discussioni, dovute soprattutto alla diversità dei caratteri, avevano creato una grave frattura nei rapporti fra la Patrono e i genitori del marito. Il piccino era rimasto con il papà. Ma era stato concordato che una volta ogni settimana, precisamente la domenica, il padre lo avrebbe condotto a rivedere la mamma. Quel luogo per il settimanale incontro era stata scelta appunto la sacrestia della chiesa di San Martino, che fu, ieri, teatro del dramma.

Giorgio Schito, arrivato puntualmente col figliuolo, trovava la moglie più che mai desiderosa di riabbracciare il piccolo per il quale aveva portato i regali dell'Epifania. Il muratore stette ad osservare malinconicamente la scena dell'incontro: la donna vivamente commossa e il figlio felice per i doni ricevuti. Poi, mentre il piccino in un angolo si metteva a trastullarsi coi giocattoli, l'uomo scambiava qualche parola con la consorte.

La discussione fra i due, iniziata con calma, improvvisamente si trasformava in litigio, Giorgio Schito, però, quasi subito riprendeva la padronanza dei propri nervi e con parole affettuose inviava la moglie a tornare con lui. «Faccio per il bambino — le diceva — vedrai che riusciremo presto ad avere una casa tutta nostra». Purtroppo, Albina Patrono rispondeva con un netto rifiuto: «Con i tuoi non voglio abitare più». A questo punto il muratore, tratto di tasca un rasoio, s'avventava sulla donna, colpendola ripetutamente al volto e al capo, finché si affosciò al suolo inerte.

L'uomo rimase un attimo come impietrito; lo scosse il pianto dirotto del piccino che terrorizzato aveva assistito alla tragica scena; allora raccolse il figlioletto, se lo strinse al petto e uscì dalla sacrestia, con gli abiti e il volto intrisi del sangue della moglie.

I passanti davano l'allarme, immediatamente interveniva il vigile urbano Anselmo Lanzavecchia, il quale faceva trasportare la donna all'ospedale e quindi rincorreva il feritore che lentamente, con il figlio, stava allontanandosi. «Mi fermi — diceva lo Schito — poi mi presenterò alla polizia spontaneamente». Ma il vigile gli ingiungeva di piegare, che consegnava ad alcune donne presenti, e accompagnava l'uomo in Questura.

Qui Giorgio Schito ha raccontato la sua storia e i motivi che l'hanno spinto alla sanguinosa reazione. Dichiarato in arresto, sotto l'accusa di tentato omicidio, prima di essere trasferito in carcere, era condotto al Pronto Soccorso per la medicazione di alcune ferite alle mani, prodottesi durante la colluttazione con la moglie.

All'ospedale, Albina Patrono, sottoposta a numerose trasfusioni di sangue, nel delirio, chiede continuamente del suo bimbo. I medici lottano per strapparla alla morte.

c. m.

Morto il sindaco di Piacenza

Piacenza, lunedì mattina.

All'ospedale civile, dove era stato ricoverato per grave affezione cardiaca, è spirato nel pomeriggio di ieri il sindaco di Piacenza Angelo Faggi. Aveva 72 anni, essendo nato a Brozzi (Firenze) nel 1885.

Iscrittosi al PSI in giovane età, Angelo Faggi fu successivamente segretario della Camera del Lavoro di Sestri Ponente e Parma. Nel 1908 si trasferì a Piacenza, dove assunse la direzione del giornale cameral. Condannato per un reato di stampa, riparò in Isvizzera e successivamente negli Stati Uniti. Tornato a Piacenza alla fine del 1919, fu eletto deputato nel 1921. Con l'avvento del fascismo emigrò in Francia rimanendovi fino al 1946.

Proclamato il generale del carnevale di Ivrea

Ivrea, lunedì mattina.

Gli eporediesi hanno salutato ieri il ritorno del loro storico carnevale, il 157°. Alle 12,30 circa, a Porta Vercelli, ha avuto luogo la proclamazione del generale del carnevale, il generale napoleonico che alla testa di un brillante stato maggiore formerà lo storico carosello.

Generale per il '57 è stato proclamato a pieni voti l'ing. Carlo Brizzolara, della Olivetti, che ha accettato, fatto segno a manifestazioni di simpatia da parte della folla presente alla bella e suggestiva cerimonia. Nel pomeriggio il generale ha ricevuto l'omaggio del comitato direttivo del carnevale

I cinque giochi di «telematch» nella prima trasmissione di ieri sera

Una complessa serie di quiz e di trovate che i concorrenti non sono riusciti a superare - Unici superstiti del naufragio generale una coppia di mimi, fratello e sorella, che hanno sbalordito per la loro bravura

Nostro servizio particolare

Roma, lunedì mattina.

Fino alle nove e cinque minuti di ieri sera — ora in cui i rossi occhi della telecamera si sono accesi sulla prima puntata di *Telematch* — i tentativi di fornire esatte anticipazioni sulla nuova trasmissione televisiva avevano avuto tutti scarso successo, nel senso che nessuno era riuscito a spiegarne in modo chiaro ed esauriente il meccanismo. L'impressione che la sua formula fosse un tantino macchinosa, ha trovato conferma ieri sera, non soltanto fra i telespettatori, ma anche negli ambienti della tv e particolarmente fra i numerosi funzionari che, per l'occasione, erano stati disseminati qua e là, con l'incarico di raccogliere le opinioni espresse dal pubblico.

Che cos'è questo *telematch*? Non è una trasmissione di quiz, ma oscilla, forse con una certa indecisione, tra due trasmissioni: «Lascia o raddoppia» e «*800 al secondo*». All'attuale *telequiz* vorrebbe forse rubare un pizzico di suspense, mentre dalla vecchia rubrica «*800 al secondo*» prende in prestito la atmosfera ridanciana creata dai giuochetti cui vengono sottoposti i concorrenti; in qualche fase, infine, sembra cercare taluni dei suoi divertimenti fra le pagine dei settimanali enigmistici.

Intendiamoci: chi volesse fare dei confronti con «Lascia o raddoppia» sarebbe fuori strada; *telematch* non appare destinato a determinare il batticuore, ma è, comunque, un allegro sbaldone che, superati gli inevitabili difetti del periodo di rodaggio, ha tutti i numeri per incontrare i favori di un vasto pubblico.

A lue di tutti colore che non hanno seguito sul teleschermi la prima puntata della nuova rubrica, ne riassumeremo qui brevemente la cronaca dell'esordio. *Telematch* è un insieme di cinque giuochi. Il primo, dal titolo «*Oggetto misterioso*», consiste in questo: un oggetto veramente misterioso appare più volte sui teleschermi e ogni volta, a turno, gli abitanti di una città, o almeno quanti ne entrano in un luogo prestabilito, vengono invitati a riconoscere l'oggetto e a proclamarne l'uso. Ciò prevede il collegamento esterno tra gli Studi televisivi di Roma e la città prescelta. Per la serata inaugurale sono stati chiamati a cimentarsi gli abitanti di Frascati: interrogati dal radiocronista Tagliani, hanno affrontato la prova ben diciannove volontari che qui elenchiamo con le relative risposte: una casalinga ha detto che l'oggetto misterioso era un rubinetto; un universitario lo ha preso per un controfagotto; un impiegato ha ritenuto di scorgere un raccordo per pompe idriche; un'indossatrice ha detto un colletore; un altro impiegato, un regolatore; uno studentino quattordicenne, un termostato; una massaggiatrice distratta ha insistito sul collettore, sul quale era già scivolata l'indossatrice; un operatore cinematografico ha detto una valvola; un altro universitario, invece, ha detto che l'oggetto misterioso era un riduttore, definizione ancora più misteriosa dell'oggetto stesso; un'altra casalinga ha ritenuto di vedere una saracinesca di serbatoio; un altro impiegato, una serpentina per raffreddamento; è seguita ancora una casalinga che ha detto un cronometro; e altre due casalinghe hanno dichiarato, rispettivamente, un raffreddatore e una macchina per il caffè espresso; un altro universitario ha formulato l'ipotesi che si trattasse di un vaporizzatore; una domestica ha optato per una chiusura d'acqua, mentre un commercialista ha parlato di sifone di scarico per lavandino; una pantalonaia si è pronunciata per la valvola di un torchio a glicerina; e, infine, un sarto, per uno spruzzatore di vernice. Ma nessuno ha indovinato e poiché il premio saliva di diecimila lire per ogni concorrente caduto, il valore dell'oggetto misterioso è arrivato a 190 mila lire: domenica prossima le telecamere, che ieri sera erano a Frascati, si trasferiranno in un'altra città da stabilire.

Gli altri giuochi? Ce n'è uno intitolato «Passo o vedo», che evoca l'idea del giuoco d'azzardo, per via dell'ambiente in cui si svolge: una specie di sala da giuoco, con tanto di tappeto verde (e nonostante non vi sia la tv a colori, possiamo assicurare che le cose non siano fatte con diligente fedeltà perché il tappeto era verde per davvero). Il presentatore Silvio Noto, invita il concorrente a guardare alcune carte da giuoco che, al posto di quadri, cuori, fiori e picche, recano delle brevi scritte. Il primo concorrente, dott. Gianfranco Fortunato, un otorinolaringoiatra, ha sollevato la prima carta sulla quale era scritto: «Accendere dei candele con un solo fiammifero». Il candidato che, come nel *poker*, poteva bluffare, si è dichiarato capace di superare la prova; il presentatore poteva credere sulla parola, e così ha fatto Silvio Noto, cosa che ha assicurato al concorrente il primo gettone d'oro; questi ha poi scoperto un'altra carta sulla quale era scritto «moltiplicare in un minuto un numero di sei cifre per un numero di quattro cifre». Anche questa volta il concorrente si è dichiarato in grado di risolvere il quesito, effettivamente facilissimo, e il presentatore ha detto «passo», poiché ancora una volta si è fidato dell'affermazione del concorrente. La terza carta ordinava ai dott. Fortunato di piantare con tre soli colpi un chiodo di dieci centimetri; ancora una volta il concorrente si è dichiarato capace di affrontare vittoriosamente la prova, ma il presentatore ha pronunciato il fatale «vedo»: così ha imposto al candidato la prova, nella quale, però, il dott. Fortunato è stato tutt'altro che fortunato ed è caduto.

Il secondo concorrente, signor Cosmelli, uno studente romano, ricorrendo evidentemente al *bluff*, l'ha passata liscia per le prime tre carte, poiché per tre volte il presentatore, proprio come un indugiente croupier, si è fidato «e detto «passo». Ma quando il signor Cosmelli si è dichiarato capace di superare trionfalmente anche la prova imposta dalla quarta carta, il «vedo» le ha obbligato alla prova stessa, consistente nel far centro con tre colpi di carabina su un bersaglio posto alla distanza di tre metri: l'acchiatato studente non doveva avere la minima familiarità col fucile a segno e, purtroppo, è caduto perdendo anche i gettoni accumulati in precedenza.

E' toccato ancora a Silvio Noto presentare un altro gioco: *I mimi*. I concorrenti, Ornella e Lucio Pratolani, sorella e fratello, hanno superato felicemente la spettacolare prova. Il fratello faceva da mimo, vale a dire che, senza mai ricorrere all'aiuto della parola, doveva tradurre con mezzi e gesti ciò che, a mezzo di scritte non viste dalla sorella, gli veniva ordinato di esprimere con azioni mimiche. Il concorrente (non una disinvoltura e una bravura che rivelavano un pochino di sospetta preparazione) è stato successivamente sottoposto a una prova di memoria, che ha superato brillantemente. Il secondo concorrente, Ornella Pratolani, ha dovuto indovinare, dalle mimiche del fratello, una serie di quiz e di trovate che i concorrenti non sono riusciti a superare. Unici superstiti del naufragio generale una coppia di mimi, fratello e sorella, che hanno sbalordito per la loro bravura.

Nostro servizio particolare

Roma, lunedì mattina.

Fino alle nove e cinque minuti di ieri sera — ora in cui i rossi occhi della telecamera si sono accesi sulla prima puntata di *Telematch* — i tentativi di fornire esatte anticipazioni sulla nuova trasmissione televisiva avevano avuto tutti scarso successo, nel senso che nessuno era riuscito a spiegarne in modo chiaro ed esauriente il meccanismo. L'impressione che la sua formula fosse un tantino macchinosa, ha trovato conferma ieri sera, non soltanto fra i telespettatori, ma anche negli ambienti della tv e particolarmente fra i numerosi funzionari che, per l'occasione, erano stati disseminati qua e là, con l'incarico di raccogliere le opinioni espresse dal pubblico.

Che cos'è questo *telematch*? Non è una trasmissione di quiz, ma oscilla, forse con una certa indecisione, tra due trasmissioni: «Lascia o raddoppia» e «*800 al secondo*». All'attuale *telequiz* vorrebbe forse rubare un pizzico di suspense, mentre dalla vecchia rubrica «*800 al secondo*» prende in prestito la atmosfera ridanciana creata dai giuochetti cui vengono sottoposti i concorrenti; in qualche fase, infine, sembra cercare taluni dei suoi divertimenti fra le pagine dei settimanali enigmistici.

Intendiamoci: chi volesse fare dei confronti con «Lascia o raddoppia» sarebbe fuori strada; *telematch* non appare destinato a determinare il batticuore, ma è, comunque, un allegro sbaldone che, superati gli inevitabili difetti del periodo di rodaggio, ha tutti i numeri per incontrare i favori di un vasto pubblico.

A lue di tutti colore che non hanno seguito sul teleschermi la prima puntata della nuova rubrica, ne riassumeremo qui brevemente la cronaca dell'esordio. *Telematch* è un insieme di cinque giuochi. Il primo, dal titolo «*Oggetto misterioso*», consiste in questo: un oggetto veramente misterioso appare più volte sui teleschermi e ogni volta, a turno, gli abitanti di una città, o almeno quanti ne entrano in un luogo prestabilito, vengono invitati a riconoscere l'oggetto e a proclamarne l'uso. Ciò prevede il collegamento esterno tra gli Studi televisivi di Roma e la città prescelta. Per la serata inaugurale sono stati chiamati a cimentarsi gli abitanti di Frascati: interrogati dal radiocronista Tagliani, hanno affrontato la prova ben diciannove volontari che qui elenchiamo con le relative risposte: una casalinga ha detto che l'oggetto misterioso era un rubinetto; un universitario lo ha preso per un controfagotto; un impiegato ha ritenuto di scorgere un raccordo per pompe idriche; un'indossatrice ha detto un colletore; un altro impiegato, un regolatore; uno studentino quattordicenne, un termostato; una massaggiatrice distratta ha insistito sul colletore, sul quale era già scivolata l'indossatrice; un operatore cinematografico ha detto una valvola; un altro universitario, invece, ha detto che l'oggetto misterioso era un riduttore, definizione ancora più misteriosa dell'oggetto stesso; un'altra casalinga ha ritenuto di vedere una saracinesca di serbatoio; un altro impiegato, una serpentina per raffreddamento; è seguita ancora una casalinga che ha detto un cronometro; e altre due casalinghe hanno dichiarato, rispettivamente, un raffreddatore e una macchina per il caffè espresso; un altro universitario ha formulato l'ipotesi che si trattasse di un vaporizzatore; una domestica ha optato per una chiusura d'acqua, mentre un commercialista ha parlato di sifone di scarico per lavandino; una pantalonaia si è pronunciata per la valvola di un torchio a glicerina; e, infine, un sarto, per uno spruzzatore di vernice. Ma nessuno ha indovinato e poiché il premio saliva di diecimila lire per ogni concorrente caduto, il valore dell'oggetto misterioso è arrivato a 190 mila lire: domenica prossima le telecamere, che ieri sera erano a Frascati, si trasferiranno in un'altra città da stabilire.

Gli altri giuochi? Ce n'è uno intitolato «Passo o vedo», che evoca l'idea del giuoco d'azzardo, per via dell'ambiente in cui si svolge: una specie di sala da giuoco, con tanto di tappeto verde (e nonostante non vi sia la tv a colori, possiamo assicurare che le cose non siano fatte con diligente fedeltà perché il tappeto era verde per davvero). Il presentatore Silvio Noto, invita il concorrente a guardare alcune carte da giuoco che, al posto di quadri, cuori, fiori e picche, recano delle brevi scritte. Il primo concorrente, dott. Gianfranco Fortunato, un otorinolaringoiatra, ha sollevato la prima carta sulla quale era scritto: «Accendere dei candele con un solo fiammifero». Il candidato che, come nel *poker*, poteva bluffare, si è dichiarato capace di superare la prova; il presentatore poteva credere sulla parola, e così ha fatto Silvio Noto, cosa che ha assicurato al concorrente il primo gettone d'oro; questi ha poi scoperto un'altra carta sulla quale era scritto «moltiplicare in un minuto un numero di sei cifre per un numero di quattro cifre». Anche questa volta il concorrente si è dichiarato in grado di risolvere il quesito, effettivamente facilissimo, e il presentatore ha detto «passo», poiché ancora una volta si è fidato dell'affermazione del concorrente. La terza carta ordinava ai dott. Fortunato di piantare con tre soli colpi un chiodo di dieci centimetri; ancora una volta il concorrente si è dichiarato capace di affrontare vittoriosamente la prova, ma il presentatore ha pronunciato il fatale «vedo»: così ha imposto al candidato la prova, nella quale, però, il dott. Fortunato è stato tutt'altro che fortunato ed è caduto.

Il secondo concorrente, signor Cosmelli, uno studente romano, ricorrendo evidentemente al *bluff*, l'ha passata liscia per le prime tre carte, poiché per tre volte il presentatore, proprio come un indugiente croupier, si è fidato «e detto «passo». Ma quando il signor Cosmelli si è dichiarato capace di superare trionfalmente anche la prova imposta dalla quarta carta, il «vedo» le ha obbligato alla prova stessa, consistente nel far centro con tre colpi di carabina su un bersaglio posto alla distanza di tre metri: l'acchiatato studente non doveva avere la minima familiarità col fucile a segno e, purtroppo, è caduto perdendo anche i gettoni accumulati in precedenza.

E' toccato ancora a Silvio Noto presentare un altro gioco: *I mimi*. I concorrenti, Ornella e Lucio Pratolani, sorella e fratello, hanno superato felicemente la spettacolare prova. Il fratello faceva da mimo, vale a dire che, senza mai ricorrere all'aiuto della parola, doveva tradurre con mezzi e gesti ciò che, a mezzo di scritte non viste dalla sorella, gli veniva ordinato di esprimere con azioni mimiche. Il concorrente (non una disinvoltura e una bravura che rivelavano un pochino di sospetta preparazione) è stato successivamente sottoposto a una prova di memoria, che ha superato brillantemente. Il secondo concorrente, Ornella Pratolani, ha dovuto indovinare, dalle mimiche del fratello, una serie di quiz e di trovate che i concorrenti non sono riusciti a superare. Unici superstiti del naufragio generale una coppia di mimi, fratello e sorella, che hanno sbalordito per la loro bravura.

(Continua in settima pagina)

OROSCOPO di domani

Ariete: Luna in Ariete in trigono a Urano e Saturno; Sole in quadrato a Marte. Energie buone spese. Volontà che conduce al successo. Interferenze piuttosto arbitrarie. Difendetevi con diplomazia. Tipi: **Ariete, Leone e Sagittario.**

Ariete: propositi e consigli per l'arrivo di nuovi adepti al vostro piano di lavoro. Energie buone spese.

Leone: amicizie devote e sorprese. Volontà che conduce al successo. Formula nuova e più adatta ai lavori che volete intraprendere.

Sagittario: potrete collocare bene ogni vostra ai posto più adatto. Tuttavia ci saranno delle interferenze arbitrarie ai cui bisognerà saperai difendere.

Ai nati del **Toro**: un compenso ci darà motivo di allontanare una bocca. Gemelli: equivoco chiarito, una lettera vi darà di avviso e di sicu

Sorprese e abbracci al congresso di Perugia

Rodoni ritorna presidente dell'UVI

Al nuovo eletto 1556 voti contro 1164 in favore di Farina - Tra i nuovi dirigenti i piemontesi Borroni e Sartore - Riconosciuta l'associazione abbinati

DAL NOSTRO INVIATO

Perugia, lunedì mattina.

Rodoni ha vinto e ha vinto da gran signore, così come da gran signore Farina ha perso la battaglia per la presidenza dell'UVI.

Ieri, grazie a uno di quei cambiamenti improvvisi di umore, che spesso vengono a determinarsi nelle assemblee, alla gran burrasca che aveva caratterizzato il lieto motivo della giornata di sabato, è subentrata una calma assoluta.

C'era in sala anche Pavo. Brofferio, ristabilitosi dopo il drammatico arrabbiamento di ieri l'altro sera, ai m. dott. Garrone, osservatore del CONI, si presentava finalmente lo spettacolo ordinato di un congresso che, di punto in bianco, si era ritrovato la testa sul collo. Le votazioni per la nomina del presidente, avvenne il loro svolgimento regolare e nella lunga attesa che conoscerne l'esito, entrambi i partiti continuavano a dichiararsi fiduciosi: si diceva sicuri i redanimi, forti della coesione del loro gruppo, ed anche i farinani, almeno all'apparenza, non soffrivano di pulcini di animo dal momento che Sala aveva rinunciato alla candidatura lasciando via libera a Farina e rinunciato così la battaglia al vecchio duello.

La spoglio delle schede riservava qualche attimo emozionante. Dapprima Farina sembrò lanciato verso un grosso successo, poi, a mano a mano che gli scrutatori andavano avanti nel loro conto, si profilò la controffensiva rodoniana. L'ex-presidente acciuffò il rivale, la superò in modo netto. Nessun dubbio sui favori della assemblea. La dice bene il risultato: Rodoni voti 1556, Farina 1164, Fenaroli 3, Lenero Guerra 3, Falazza (competente mancia a chi sa dire di chi si tratti) 2, Sala 1. Cinque schede bianche per nove voti complessivi.

La sorte era così evidente da rendere inutili le polemiche. I sostenitori del vincitore si abbandonavano a manifestazioni di gioia, ricordando però di buon gusto di non esagerare; gli sconfitti, i volti tirati da una amarezza di dispetto, potevano solo rifare i conti per cercare di indovinare chi avesse «tradito», chi cioè, nel segreto delle urne, non aveva mantenuto le promesse di coerciolo.

E nessuno muoveva il fondamentale dubbio che andava ben al di là delle più ottimistiche previsioni. Rodoni salirà al tavolo della presidenza e vi salirà anche Farina. Fra i due — quanto volte lo abbiamo sostenuto — mai ci sono stati motivi di vera lotta, e se ne aveva una prova pratica poiché l'Angelo vincente e l'Adriano ricentrato si abbracciavano con slancio. Si abbracciavano a tre riprese, per le cronache, e una incerta sbavatura si accompagnava a far capolino dagli occhi di Farina.

In un'atmosfera di tripudio — tutti erano proprio contenti che si chiudesse così, senza pericolose fratture — Rodoni pronunciava un breve discorso. Per misura di prudenza le leggeva. Parole misurate: con contegno, un preoccupato. Preoccupato di richiamare i suoi precedenti errori; preoccupato di cercare una distensione, di chiudere quanto prevenuti di lotta a coltello. E parevia a una giaculatoria di Don Ongaro, che accettava il «sacco» di Rodoni (anche se Rodoni di «sacco» proprio non ne aveva parlato), dopo di che i congressisti, come si fossero tolti un mattone dallo stomaco, davano gagliardo assalto ai ristoranti con l'appetito rinforzato dall'ora, visto che si era arrivati quasi alle 14,30.

Al commiato l'idillio continuava. Elezione dei tre vice-presidenti e dei nove consiglieri del «direttivo». Vicepresidenti vadano Minguzzi (Veneto) con voti 1607, Quattrocchi (Lazio) con voti 1539 ed Improta (Campania) con voti 1484.

Inutile ricordare che i tre «vice» appartengono tutti alla corrente radoniana.

Il Consiglio direttivo risultava a sua volta formato da Laboranti (Venezia Giulia), Borroni (Piemonte) e Gemignani (Emilia) per le società del nord; da Traversari (Toscana), Macchietti (Umbria) e Vitali (Marche) per le società del centro e da Taddeo (Campania), Campagna (Calabria) e Camaldese (Lucania) per le società del sud.

Sindaci revisori eletti il piemontese Sartore, l'emiliano Santandrea e il calabrese Napolitano. Prima di sciogliersi, l'assemblea riconosceva per acclamazione la nuova associazione abbinati (UIAC) e convocava il congresso del prossimo anno a Sanremo.

Gigi Boccacini

Rodoni (a sinistra) e Farina durante l'assemblea dell'U.V.I.

L'Italiano Severini vince un «ciclocross» in Francia

PARIGI, lunedì mattina.

L'italiano Amerigo Severini, che corre per il C.C. Versailles, ha vinto anche la seconda gara della sua difficile pariglia, la ciclocrosspeeter di Chatou, battendo i campioni del mondo Rendeaux e Jodet i quali, tuttavia, hanno sofferto una foratura ciascuno. Ma anche Severini ha dovuto ricorrere alcuni secondi per un errore di percorso.

PROVA DELUDENTE DEL CENTRAVANTI JEPPSON

Troppo slegato il Torino sul campo del Milan: 1-3

DAL NOSTRO INVIATO

Milano, lunedì mattina.

Il Torino sul campo del Milan senza la schiacciante difensivo adeguatamente rinforzato. Anche questo è sintomo dello stato di disagio in cui si trova la squadra. Al ventisettesimo minuto Ganser, di testa, manda la palla proprio sui piedi di Bean. Il «ragazzo-goal» la scaraventa in rete. Poco dopo lo stesso Bean spara di sinistro sul velo. La sfera urta contro la spalla di Grosso e cambia traiettoria. Così, mentre Rigamonti «vola» da una parte, il pallone si adagia in fondo dall'altra.

Insomma chiaro. Il Torino non è neppure fortunato. A questo punto la compagine granata avrebbe potuto crollare. E' stato suo merito aver reagito alla sbandamento. Merito suo e... dei Milan apparso molto meno irresistibile di quanto indichi il punteggio. Tutta la ripresa ha vista Liedholm nella veste di «difensore libero», piazzato alle spalle di Ewaldsson. Trattandosi del confronto tra i primi del torneo ed una formazione che arranca, il particolare non depone in favore di una superiorità schiacciante dei rossoneri. Al Milan, del resto, bastava vincere. Ha ottenuto lo scopo, cercando il successo nel primo tempo e difendendolo con cautela nella ripresa. E se la gara non è riuscita bella, importa poco ai milanisti. Il ricordo di un incontro mediocre si dissolve presto; i due punti restano.

Partenza senza sfarfallamenti difensivi si è avuta. Il Torino si è limitato a tenere arretrato Armano ed a piazzare Badi accanto a Schiaffino. Poiché i due erano proprio mezz'ala e mediano, essi hanno subito ristabilito i normali manicotti del ruolo.

Tra i rossoneri, — che in realtà indossavano la maglia bianca — prendeva lo stile felino. Tutti calmi, tutti tranquilli, come gatti davanti al calorifero.

Bastava, però, la spiraglio di un'occasione propizia ed il sonnecchiante attacco spalancava gli occhi per un balzo verso il goal.

In questo quintetto, soltanto il diciannovenne Bean ci è parso rivale degno di Galli, non riuscivano a sfiorare distinzione. Cantavanti a mezz'ala (quest'ultimo ben deciso a sfarsi della dipendenza con cui è accolta ingiustamente dagli sportivi milanesi) si davano da fare con tenacia ed irruenza.

Al 25' la sorte premiava Bean che realizzava la prima rete. L'azione partiva da un curioso sbaglio di Brancaleoni. Il terzino granata, nell'affrettare la rimessa laterale, ruotava troppo sul busto, fino a mandare goffamente la palla fuori della linea. Il compito toccava allora a Mariani che scagliava la sfera in area. Un granata respingeva corto e Bean riprendeva e segnava.

Dall'attacco del Torino partivano poi di quelle disgraziate prime linee — quasi poco visto fino a quel punto facevano senz'altro dubitare che il granata avessero possibilità di pareggiare. Infatti dopo qualche mano sprecata di Tacchi, il Milan riprendeva le redini e realizzava ancora, Trentaseiesimo minuto. Azione di Galli, passaggio a Bean, «cannonata» del centravanti. Grosso si volta per non essere colpito in viso ed imprime una imprevedibile deviazione al bolide. Il punto va classificato come autogoal, in quanto l'ultimo a toccare il pallone è stato un granata, ma Grosso è colpevole come potrebbe esserlo un palo. Piuttosto è da sottolineare la prontezza con cui Bean ha calcolato senza calcare. Il ragazzo è bruno davvero e nella occasione è stato anche fortunato (un pregio in più).

Nella ripresa il Torino sopraffaceva un uomo davanti Armano, tanto per mettere un nome dentro a collaborare con Tacchi, ed era appunto il n. 8 a sferrare un tiro che però mandava la sfera troppo alta. Jeppson al 18' aveva uno dei pochi moti spiranti personali e tentava una bella girata su punizione calciata da Ricagni.

Al 60' Galli, lanciato in profondità da Bean si portava a due passi da Rigamonti e calciava a colpo sicuro. Il portiere con un balzo deviava in «corner» magnifica parata, nell'angolo alto a sinistra). Mentre Galli si disperava per il goal sfumato, Cucchiaroni dalla bandierina spediva il pallone in area e Schiaffino di testa lo depositava in rete.

Sul tre a zero i granata ravvivano finalmente una energica reazione. Incominciava Badi a far sibilare un tiro e lato di Soldan; al 21' Tacchi, su punizione dal limite dell'area scattava in porta. Infine, al 40' tre granata, uno dopo l'altro, mancavano per un soffio il bersaglio. Armano, sfruttato in avanti, si trovava a tu per tu con Soldan. Il portiere del Milan, pur scivolando, riusciva a deviare con un piede, Jeppson riprendeva e con calma e decisione mirava nella porta vuota. Fontana proprio sulla linea riusciva, intervenuto ancora Arce, ad in una pronta girata mettere il pallone proprio nelle braccia di Soldan che giungevano dal nulla. Azione viva ce, nella quale gli attaccanti del Torino avevano fatto tutto il possibile per giungere al goal.

Purtroppo questa è stata una delle pochissime volte in cui il Torino ha dimostrato di avere un attacco. Se gli uomini di punta fossero stati richiamati indietro a turno e in massa per un massacrante lavoro difensivo, il loro scarso rendimento in tutta la partita potrebbe risultare comprensibile, invece no pe' per la scherzevole di portarsi e molto a ridosso dei goal subito all'inizio gli attaccanti granata hanno sempre avuto ampia possibilità di sfondare ma non hanno concretato per niente.

Si è notato a San Siro quanto già si sapeva. Il quintetto granata è stanco, disarticolato, demoralizzato. Tacchi solo, forse, è sul ritmo del normale rendimento. Ricagni cerca invano collaborazione, Arce non è un'ala, Armano è più adatto invece a fare l'ala arretrata. In quanto a Jeppson, spiace dire che è stato nullo.

Vedremo ieri per la prima volta lo svedese giocare nel Torino in campionato e pur avendo già letto molte entusiastiche critiche sul suo rendimento, siamo ugualmente rimasti sorpresi per la lentezza e mancanza di forma denunciate. Jeppson vaga in prima linea senza trovare accordo con i compagni e senza avere fantasia o la fiducia in se necessarie per i tentativi individuali. Il suo sfasamento si ripercuote sull'intera squadra.

Lo vedremo non può aver posto di colpo in sue doti ed ogni sportivo già augura di ritrovarsi presto e di tornare ad essere l'attaccante realizzatore tanto ammirato. Attualmente, però, egli è troppo lontano dal suo standard. Un Jeppson in campo, ed un Bacci seduto in tribuna a guardare, rappresentano un mistero della squadra granata di San Siro.

Paolo Bertoldi

MILAN: Soldan; Fontana, Maldini; Liedholm, Zannier, Bergamaschi; Mariani, Galli, Bean, Schiaffino, Cucchiaroni.

TORINO: Rigamonti; Ganser, Brancaleoni; Badi, Grosso, Rimbaldo; Arce, Armano, Jeppson, Ricagni, Tacchi.

ARBITRO: Annoscia, di Bari.

SPETTATORI: 30 mila.

RETI: Bean (M.) al 25', Grosso (autorete per deviazione involontaria su tiro di Bean) al 26' del 2° tempo; Schiaffino (M.) 29' e Tacchi (T.) 31' della ripresa.

Autorete di Greco in Bologna-Lanerossi: 1-1

Bologna, lunedì mattina.

Fin dall'annuncio delle formazioni in campo Andreoli aveva scoperto le batterie: nel Vicenza si potevano contare ben quattro terzini. Non appena Marchesi ebbe deciso l'inserimento del giovane difensore del biancorossi, Manente arretrò e David ripiegò sulla mediana. Un calcolo ben buono, nonostante che ha fatto perdere subito la testa ai Bologna.

Attacchi insistenti ma disordinati dei rossoblù; i primi a segnare erano però gli ospiti al 31', ma pure fortuitamente. Un tiro di Cappellaro infilava sulla testa di Greco imbeccando a Ghersetti, che era già sulla traversa, in parata.

Il gol del Vicenza era come una frustata per gli uomini di Campatelli che si proiettavano tutti all'attacco disordinato, tre minuti dopo, il pareggio con Pivatelli che «faceva» provvidenzialmente Lanciano e il portiere, una palla passatagli da Randon, infilzandosi la disdicevole in rete.

La partita finiva sull'1-1, e per gli attacchi rossoblù avrebbe potuto andare peggio se Cappellaro, al 37' della ripresa, non avesse inviato allo stadio solo, davanti alla porta vuota. Molto bene Randon, e Pivatelli nel Bologna; gli ottimi David, Manente, Valentinuzzi tra i biancorossi.

BOLOGNA: Ghersetti; Pavinato, Ballacci; Bonfiglioli, Greco; Pivatelli, Pivatelli, Randon, Pascutti.

VICENZA: Sentimenti IV; Ghezzi, Capucci; Manente, Lanciani, Dall'Omocenti; Valentinuzzi, David, Cappellaro, Arcangeli, Savoini.

ARBITRO: Marchesi, di Roma.

MARCATORI: Greco (autorete) al 34' e Pivatelli al 39' del primo tempo.

Goal-lampo di Bassetto

Atalanta - Fiorentina: 1-1

Bergamo, lunedì mattina.

A scompaginare i piani difensivi di Bernardini che aveva schierato in partenza Gratton quale fluta sia, vi è stato al 5° minuto un goal di Bassetto. Su lancio di Longoni l'interno atalantino si accentrava il pallone sul piede sinistro e lanciava partire una bordata nulla da fare per Toros, nella mischiume. I viola per tutto il primo tempo non si sono trovati a loro agio: Gratton all'ala non è giusto e così la prima linea stentava a ingranare. Lo stellari pericolosi lo avevano Montuori e Virgili, ma non sapevano approfittarne. Nella ripresa Gratton lavorava nel suo ruolo di interno. Scambiandosi retrocedeva a mediano e questo giovava all'ala. Subito la Fiorentina partiva all'attacco e al 1° pareggiava: traversone di Montuori, testa di Julinho e rete.

Poi entrambe le squadre sbagliavano più volte la difesa, ma il risultato non cambiava.

Girandola di reti e di rigori per Alessandria-Bari: 4-2

Tre penalty concessi dall'arbitro - Buttarelli ha parato un tiro di Pratesi dagli 11 metri - Macchi espulso

DAL NOSTRO INVIATO

Alessandria, lunedì mattina.

L'Alessandria ha superato senza troppa difficoltà l'ostacolo del Bari, imponendosi col punteggio di 4-2 e svalgendo a tratti un gioco piacevole, nonostante che le condizioni del terreno, gelato sul fondo e fangoso in superficie, fossero tutt'altro che propizie alla manovra. A dare interesse alla partita ha indubbiamente contribuito la condotta spericolata dei biancorossi pugliesi i quali, anziché affidare ad accorgimenti difensivi di dubbia efficacia le loro speranze di strappare un pareggio ai grigi, si sono battuti apertamente, ed hanno lasciato veloci contrattacchi che hanno costretto il rientrante portiere alessandrino Stefani a dar prova di tutta la sua bravura.

Benché il severissimo arbitro Mori di Cremona abbia concesso tre calci di rigore (due ai grigi, che ne hanno trasformato uno solo ed uno ai Bari, realizzato da Bacalini) e rinviato anzitempo agli spogliatoi il mediano destro biancorosso Macchi, l'incontro si è mantenuto sempre su un piano di cavalleresca correttezza anche se il tono agonistico è stato sempre tale da tener desta l'attenzione del pubblico.

Sono state realizzate sei reti ed avrebbero potuto essercene ben di più. L'attacco alessandrino, in cui erano assenti Vitali e Menenti, ha infatti messo a segno soltanto una parte delle ottime occasioni che gli si sono presentate nel corso del gioco, dando prova di un'incredibile prodigalità. A questo si aggiunga il fatto che dopo venti minuti Tinazzi, prodottosi una leggera distorsione in uno scontro, ha dovuto spostarsi all'ala destra e ha partecipato soltanto a tratti alle manovre dei compagni.

L'Alessandria comunque, tenuto conto anche del non eccelso valore dei volonterosi avversari, ha disputato una piacevole partita, spingendo a fondo quando ciò necessario, imponendosi una condotta più prudente quando il risultato era ormai al sicuro ma non permettendo mai agli spettatori di annoiarsi. Tutti i grigi hanno offerto un rendimento complessivamente soddisfacente, ma una citazione particolare meritano il portiere Stefani, Pedroni, il modesto, tenacissimo mediano Rossi, Castaldo e Morbello. Nel Bari, l'ex-portiere granata Buttarelli non ha limitato le sue prodezze alla parata sul «rigore» battuto da Pratesi, ma ha neutralizzato con bravura molte altre azioni da gol; accanto a lui si sono distinti Bacalini, Brotti, Macchi e Mazza.

Subito dopo il fischio d'inizio l'attacco dell'Alessandria si presenta minaccioso nell'area biancorossa e al 2' Tinazzi lanciato da Rossi semina un paio di avversari con un dribbling strettissimo, colpendo poi il palo a portiere battuto. Qualche minuto dopo un tiro di Morbello finisce, fuori di poco, mentre all'11' un precipitoso tiro di Redegalli fa sfumare un'altra occasione. Al 14' il direttore di gara offre la prima prova della sua infallibilità punendo col «penalty» un atterramento di Castaldo in cui molla parte ha avuto l'abile «recitazione» del n. 7 alessandrino. Sul tiro dagli undici metri eseguito da Pratesi, Buttarelli si muove un attimo prima e riesce con un gran balzo a respingere il pallone.

Tinazzi coppiante si scambia di posto con Castaldo. Altra occasione fallita da Pratesi al 21' e risposta del barese Farinelli al 25' con parata di Stefani. Al 33' i grigi vanno in vantaggio: Rossi dà a Snidero che tocca a Pratesi il quale centra alto in area, Castaldo di testa insacca la palla a terra e Redegalli con una mezza spaccata sorprende Buttarelli. Al 40' l'Alessandria raddoppia per merito di Tinazzi, il cui pallone, deviato a metà corsa dalla schiena di Seghedoni, rimbalza ancora sulla seguente davanti alla porta ingannando irrimediabilmente il portiere biancorosso.

Nella ripresa al 7' gli ospiti di Spagone realizzano su rigore il terzo goal. Pratesi lanciato da Redegalli è atterrato in area da Macchi e l'arbitro concede la massima punizione che Castaldo realizza. Al 12' dopo che Baccalini aveva mancato Stefani ad una grande parata, Macchi viene espulso (forse con troppa severità) per scorrettezze su Castaldo e Mazza arretra sulla mediana. Al 16' Rossi salva sulla linea un tiro di Farinelli mentre al 22' Redegalli passa in azione da Pratesi al impappina al momento del tiro lasciando precedere da Buttarelli.

Il Bari, nonostante il netto passivo, non disarma e maschera l'inferiorità numerica raddoppiando la sua combattività, agevolato anche dal fatto che i padroni di casa sembrano paghi del successo e non insistono più nelle azioni. Al 27' una carica a Mazza non più grave di quella toccata a Castaldo nel primo tempo dà modo al signor Mori di concedere il terzo «rigore» della giornata e Baccalini non sbaglia la mira.

L'Alessandria, dopo aver fallito un altro goal con Redegalli al 31', ristabilisce le distanze al 34'. Il lancio di Rossi a Morbello è precipitoso e l'azione dell'ala sinistra un modello di abilità e di freddezza: Seghedoni è superato in dribbling dal numero 11 alessandrino spostato al centro e Buttarelli è battuto dal tiro del «pivellino» non appena accenna l'uscita. Due minuti dopo però il Bari segna ancora su allungo di Mazza raccolto al momento giusto da Brotti e sul 4-3 si conclude l'interessante confronto.

Gianni Pignata

ALESSANDRIA: Stefani; Bonardi, Bono; Snidero, Pedroni, Rossi; Castaldo, Tinazzi, Redegalli, Pratesi, Morbello.

BARI: Buttarelli; Romano, Garibaldi; Macchi, Seghedoni, Massari; Brotti, Mazza, Novelli, Baccalini, Farinelli.

ARBITRO: Mori di Cremona.

RETI: Redegalli (A.) al 31', Tinazzi (A.) al 40' del primo tempo; Castaldo (A.) su rigore al 7', Baccalini (B.) su rigore al 27', Morbello (A.) al 34', Brotti (B.) al 36' della ripresa.

Alessandria - Bari: l'ex-granata Buttarelli para un rigore calciato dall'ex-granata Pratesi

Nella serie B

RISULTATI: *Alessandria - Bari 4-2; Verona-*Brescia 1-0; Modena-*Cagliari 1-0; *Catania-Simmenthal 2-1; *Marzotto-Como 2-1; *Novara-Messina 1-0; *Pro Patria-Parma 0-0; *Sambenedettese-Taranto 0-0; *Venezia-Lagunare rinviata per la nebbia.*

CLASSIFICA: Verona p. 28; Alessandria 28; Catania 18; Venezia, Brescia e Novara 16; Cagliari 15; Como 14; Marzotto, Pro Patria, Parma e Bari 13; Messina e Taranto 12; Simmenthal e Sambenedettese 11; Modena 10; Lagunare 6.

Venezia e Lagunare una partita in meno.

Settima "tappa" della serie d'oro novarese

Il Novara supera il Messina: 1-0

DAL NOSTRO INVIATO

Novara, lunedì mattina.

Il Novara sta imitando positivamente il ritmo della sua partita. Con quella di ieri è al suo settimo risultato utile consecutivo: serie d'oro di quattro vittorie e tre pareggi: promettente viatico per una nuova possibile marcia di avvicinamento alla zona A. Buon proseguimento ai bravi azzurri!

La vittoria di ieri è stata meritata: e ciò va a tutta lode del Novara poiché è stata ottenuta in condizioni disagiatissime e contro una avversaria degna di rispetto, in quanto al vigore atletico univa buona comprensione del gioco ed elevata dose di volontà. Occorre anche aggiungere che l'ambiente era quanto mai sfavorevole: un terreno che le precipitazioni nevose dei giorni scorsi, il gelo, e il successivo disgelo conseguente l'addolcimento della temperatura, avevano ridotto presso a poco come: un terzo tuberico pista di pattinaggio, un terzo pantano e il rimanente all'incirca laguna. Primissimo imperativo per i personaggi impegnati nella contesa era restare in piedi, con quasi nessuna possibilità di scattare e mantenere un controllo approssimativo del pallone: il tutto con abbondante contorno di scivoloni, spaccate, scrollate perigliose da pattinatori.

In tali condizioni era logico che la ricerca del bello fosse impossibile, quella del buono ardua: tutto si riduceva a razionalità ed avventura. E malgrado ciò il Novara è riuscito a giocare un po' meno peggio del Messina e la segnatura con cui ha ottenuto il successo, pur se avventurosa anch'essa, ha avuto il marchio della chiarezza.

Il vale la pena di descriverla subito, dato che si è trattato dell'azione più bella e più convincente fra tutte quelle che da entrambe le parti sono state tentate nei due tempi. I messinesi avevano puntato verso la porta di Corghi più volte all'inizio: al 7' il contravanti Rossi aveva tirato su Corghi; poi, al 13', l'attivissimo e intraprendente estremo sinistro degli azzurri Albini aveva sfiorato un palo.

La cinematografica azione del goal era la seguente: al 18' era sempre Albini che fuggiva rapidamente sulla sinistra, avendo però all'esterno il proprio interno destro Manzito che si era spostato: questi riceveva la palla ed operava un traversone al centro dove Sidelfajl, arrivando sulla traiettoria, entrava di testa e mandava in rete bissando il bersagliere difensivo del Messina che operava senza alcuna speciale tattica contrapposizione e presentava l'unica stranezza dello scambio di consensi fra il n. 5 Bosco e il n. 8 Evangelisti.

Andato in vantaggio il Novara non variava d'un ette nel l'atteggiamento offensivo mantenuto sino allora nè la buona guardia mantenuta dagli elementi del suoi reparti arretrati sugli avanti del Messina, che erano sovente riforniti di palloni; in special modo dai dossi e con lanci del bravo laterale Redaelli. Parecchi erano gli improvvisi rovesciamenti di fronte che le azioni e le cadute di qualcuno rendevano possibili a chi aveva la fortuna di rimanere in posizione verticale. Al 26', su punizione battuta da lontano dall'ala sinistra Grisa il portiere Corghi si tuffava a terra, ma non poteva trattenere la palla, che però riusciva a ritirare con felina mossa ai piedi d'un avversario sopraggiungente.

La ripresa vedeva il rinnovarsi di ripetuti alterni tentativi. Quelli del Messina apparivano più carichi di pericolosità, ma quelli dei siculi, in certi periodi, risultavano più insistenti e davano modo ai bravi e smaliziati mediani e terzini azzurri di farsi valere con efficaci interventi.

Il maggiore pericolo per il Messina durante il secondo tempo era quello prodotto al 34' quando, su azione conseguente a calcio d'angolo, Evangelisti, di testa, riusciva a respingere un pallone inviato verso il bersaglio buono da una spettacolare rovesciata di Massimo mentre il guardiano Salerno pareva ormai irrimediabilmente battuto.

UMBERTO MAGGIOLI

NOVARA: Corghi; Fontana, De Togni; Fecchi, Corbani, Baiardi; Macchi, Sidelfajl, Massimo, Rinzani, Albini.

MESSINA: Salerno; Zanchi, Gratton; Redaelli, Bosco, Evangelisti; Nicoletti, Pentaforni, Rossi, Colombaa, Grisa.

La somministrazione quotidiana del

PROTON

apporta grande beneficio a tutti i bambini di costituzione delicata.

(800)

FRANCHINO PERLA 0,06 PELLI DELICATE

FRANCHINO DIAMANTE BLUE BARBE DURE

made in Solingen - Germany

Classifica e risultati

SQUADRE	PUNTI	PARTITE GIOCATE			VINTE			PERSE			RETI	
		G.	V.	S.	P.	V.	S.	P.	F.	S.		
Milan	20	11	6	1	4	3	1	2	31	19		
Fiorentina	18	11	5	1	4	3	0	3	20	15		
Inter	17	11	5	1	4	3	0	3	17	10		
Juventus	16	11	5	1	5	3	4	0	29	19		
Napoli	16	11	5	1	5	3	0	3	19	14		
Sampdoria	15	11	5	1	5	2	0	4	20	24		
Padova	15	11	4	3	5	2	0	4	19	18		
Roma	14	11	3	1	6	3	2	2	20	20		
Lazio	14	11	3	2	6	2	0	4	14	17		
Udinese	14	11	4	1	6	2	0	4	20	24		
Triestina	13	11	5	2	4	1	0	4	11	14		
Bologna	12	11	5	2	4	0	0	4	15	18		
Torino	12	11	3	3	5	1	1	3	13	17		
Atalanta	12	11	3	4	4	1	0	4	13	17		
Spal	12	11	4	1	6	1	1	4	13	20		
Lanerossi	11	11	4	3	4	0	0	4	10	22		
Palermo	11	11	4	3	4	0	0	4	11	18		
Genoa	10	11	3	3	5	1	1	4	13	18		

14ª GIORNATA

1-1 Atalanta-Fiorent.	X
1-1 Bologna-Lanerossi	X
2-1 Genoa-Spal	1
1-2 Juventus-Roma	2
1-1 Lazio-Inter	X
3-1 Milan-Torino	1
2-0 Napoli-Sampdoria	1
4-1 Padova-Udinese	1
1-1 Triestina-Palermo	X
0-1 Brescia-Verona	2
2-1 Marzotto-Como	1
1-0 Siena-Salernitana	1
0-2 Treviso-Biellese	2

UN DONO GRADITO!

radio TELEVISORI macchine cucire ELETTRODOMESTICI rasoi elettrici

LOTTI VIA MAZZINI 41 24 RATE

ERNIA

ISTITUTO MEDICO DI ORTOPEDIA ADDOMINALE

A.R. DI BERNARDO - Viale Monza 31, Milano, tel. 287-030

CONTENTIVO EXTRA DI BERNARDO

SENZA MOLLE NE' CUSCINETTI, SMONTABILE, LAVABILE

CONFEZIONATO ANCHE IN TESSUTO DI PURO

NYLON

IL NUOVISSIMO 119 MODELLO DI LUSSO

LEGGERO - INVISIBILE - ELEGANTE - CONFORTEVOLE

IL MODELLO 114 SEMPRE A LIRE 5500

La contenzione di tutte le ernie è sempre garantita in ogni caso

PRIMA DI FARE UN ACQUISTO QUALUNQUE VISITATECI

VISITE MEDICHE E PROVE GRATUITE - CATALOGHI GRATIS

TORINO: tutti i giorni presso la filiale VIA S. QUINTINO, 4 - STUDIO MEDICO - Telef. 524-500

GENOVA: nuova filiale in sede propria: via Cattaneo, n. 1.

ROMA - Filiale in sede propria, via Torino 46 - Telefono 481-238.

Orario: feriali 9-12, 14-19 - Festivi 9-12

ACMS n. 1112 del 27-3-1956

I juventini si confermano squadra da partite esterne

Delusione allo Stadio: Roma-Juventus 2-1

Reti di Da Costa al 39° e 40° minuto

Fatali ai bianconeri sessanta secondi di gioco

Colombo segna per la Juventus ma non convince come centravanti

La Juventus ha deluso l'attesa del suo pubblico. Nel giro di un minuto la partita si è decisa: dal 39° al 40° del primo tempo. Fra un gol e l'altro neanche il tempo di prender fiato, e un senso di sbalordimento nella folla che se non aveva fino a quel momento potuto coltivare molte speranze, nemmeno si attendeva un tracollo così grave e così improvviso. Ma non è stata, per la Roma, una vittoria immeritata. Che i suoi uomini fossero più scattanti e più pronti nel ricuperi, che il suo gioco fosse tecnicamente più nutrito e tatticamente più accorto, lo si era visto anche prima di quella doppietta che doveva decidere l'esito dell'incontro. E' mancato alla Juventus un gioco offensivo vigoroso, aggressivo, che avesse un impianto qualsiasi, pur che fosse un impianto. L'inefficienza dell'attacco ha sconcertato i mediani e snervando la difesa, la squadra si è battuta con disordine e il suo è stato un lavoro continuo di rabberciatura, attracchiato, senza chiarezze di intenti, condotto con molta buona volontà ma così avventuroso che proprio era difficile cavarne una conclusione.

La Roma veniva da una sconfitta casalinga, la Juventus da una vittoria esterna. La prima all'Olimpo aveva Nordahl centravanti; la Juventus Carelli a Palermo. I ritocchi hanno giovato agli ospiti. Noi non avevamo ancora visto in questa stagione la Roma e non possiamo quindi stabilire dei giudizi paralleli. Questo però crediamo: che Da Costa è più centravanti che mezz'ala mentre Colombo è più mezz'ala che centravanti. Il primo è un tecnico e uno stilista, non ritentiamo che sia un uomo di spola; il secondo può dare invece il meglio di sè agganciando fra centro campo e attacco. L'inclusione, o l'assenza, di Nordahl ha alleggerito l'attacco giallorosso o gli ha dato maggiore rapidità e scioltezza di manovra con l'innesto di un uomo al suo posto giusto; lo spostamento di Colombo ha invece appesantito l'attacco bianconero creando centravanti un cimiento non al suo posto perchè non è uomo di punta malgrado le sue doti atletiche e nemmeno giocatore di raccordo del tipo, per meglio intenderci, Antonioli.

Forse la differenza sostanziale fra le due squadre è tutta su questo punto. L'impegno, l'abnegazione, lo spirito di sacrificio contano sì, ma non sono sempre essenziali. Colombo ha tutte le doti, meno quelle che si richiedono per il posto che gli è stato affidato. Da Costa ha invece le qualità tipiche per il posto che ha ricoperto: lo scatto, la corsa breve ma veloce, il controllo esatto della palla, il senso della rete. Il secondo gol della Roma sarebbe stato sbagliato dai nove decimi dei nostri attaccanti perchè sempre così alzano naturalmente la palla quando la colpiscono in movimento. Nel caso di Da Costa così avrebbero calciato con violenza la palla sul collo del piede; il romano, pure in piena corsa, ha colpito invece di piatto la sfera da una dozzina di metri operando più una deviazione che un tiro. Egli ha resistito alla tentazione della stangata ed ha segnato; i nostri, in maggioranza sicuramente meno addestrati, a questa tentazione non avrebbero resistito e la palla sarebbe finita nelle nuvole.

Questo non è che un particolare, ma ha il suo peso. Per il resto si può dire che il gioco giustifica pienamente il risultato. La Roma ne ha svolto un volume doppio di quello juventino nel primo tempo; poi, nella ripresa, ha mollato, ma stava già vincendo. Mollando la Roma, non è venuto però a galla una Juventus così ferrata di gioco da incoraggiarci in le speranze di pareggio. Sarà che quando si trova fra il suo pubblico esso non gioca come vuole, sarà anche perchè parecchi uomini risentivano le conseguenze dei tragici giorni passati fuori casa e delle vigorose tirate nei due incontri in trasferta; la conclusione poco confortante ad ogni modo la si è avuta ieri; ma essa dimostra essenzialmente, a nostro avviso, che anche una sola pedina può nuocere talvolta — per la sua presenza o l'suo contrario — all'importanza determinante nel comportamento di una squadra.

Superfluo una rassegna dei buoni e dei meno buoni. La Roma ha dimostrato una compattezza esemplare dall'inizio alla fine. Non v'è mai abbandonata ad azioni d'arrembaggio, ha cercato in ogni situazione la manovra, più chiusa in difesa di quanto lo fosse la Juventus; più aperta, più ricca di gioco, più unita all'attacco della sua avversaria. Due laterali di stile difensivo e due interni strenui palleggiatori hanno garantito la saldezza delle squadre nella zona dove la manovra avversaria subisce la prima sollecitazione e la prova prende l'avvio. E ha fatto una figurona l'esordiente Marcellini, un tipo energico e combattivo che si è battuto contro il tandem più forte dell'attacco bianconero.

Della Juventus s'è detto quello che importava dire. In una squadra che perde è certo più facile trovare difetti che pregi. Dopo il gol di Colombo al 2° della ripresa, si è appreso che la forza di volontà che da sola si sprigionava, più che il gioco, poteva portarla al pareggio, ma lo strappo di cui è stato vittima Nay in questo momento, e che l'ha costretto a trasferirsi inutilizzabile all'attacco, ha limitato lo sforzo offensivo della squadra. Anche di questo si deve tenere conto perchè se l'episodio non fa scemare la sconfitta, ne proporziona almeno la portata.

E' stata una partita quasi tirata dall'inizio alla fine. Da rilevare al 16° minuto un sfortunatello di Hamrin destro l'area per due buoni metri. L'arbitro fischiò, ma sembrò incerto. Le soluzioni potevano essere due: o rigore o punizione a due calci per gioco pericoloso (fuori il possibile). L'arbitro optò invece per una terza soluzione e portò il pallone fuori dall'area. Ora dirà che il fallo era cominciato fuori. Tutto può dire l'arbitro.

La Roma segnò al 22° con Ghiggia su passaggio di Da Costa, ma il gol venne annullato per fuori gioco, e non potremmo giurare che la fosse veramente perchè c'era stata una rimessa in gioco da parte avversaria, ma Piemonte aveva già lasciato all'apparire della bandierina alzata. Un arbitro può sbagliare su questo tarda come quando anticipa: a questo è stato il primo dei due errori capitali di Piemonte. Si arrivò al minuto fatale, il 39°. Contro di Ghiggia dalla destra, sul pallone si tuffava Viola incalzato da Lojacono, perdeva la palla, Lojacono la toccava a Da Costa che metteva in rete.

Il tempo di riprendere il gioco, attacco immediato della Roma, Barbolini centrava indietro rasoterra dalla destra, quasi sulla linea di fondo, dove Juventina colta di sorpresa e scoperta, sopravvenuta Da Costa e da una dozzina di metri mettevan in rete alla destra di Viola che si era spostato sulla sinistra seguendo l'azione di Barbolini.

Nella ripresa la Juventus attaccava in prevalenza ma con affanno e disordine. Al 28° Conti batteva una punizione sulla sinistra all'incrocio dell'area di rigore con la linea di fondo. Sulla parabola intervenivano Hamrin che deviava leggermente di testa, sulla palla piombava Colombo il quale la spediva in rete approfittando di un'uscita a vuoto di Tessari sul tiro di Conti. Da questo momento la Juventus, con Nay zoppicante all'attacco, cercava con azione diretta di conquistare il pareggio. Al 40° partiva Garzena e piangeva fino sulla linea di fondo. Il centro che ne seguiva veniva scippato da un tiro alto di Stivanello.

Ettore Berra

Formazioni allo Stadio

Nay a riposo per 2 settimane

JUVENTUS: Viola; Corradi, Garzena; Emoli, Nay; Muccinelli, Hamrin, Bonfiglio, Colombo, Conti, Stivanello.

ROMA: Tessari; Cardoni, Lubi; Giuliano, Stacchini, Marcellini; Ghiggia, Pistria, Da Costa, Barbolini, Lojacono.

ARBITRO: Piemonte

RETI: Da Costa (R.) al 39° e al 40° del primo tempo; Colombo (J.) al 2° della ripresa.

* * *

Quasi sicuramente l'allenatore Puppo si troverà costretto, nella prossima due partite che sopettano la squadra, a provvedere alla sostituzione del nedicennio Nay che, ieri, nell'incontro con la Roma è rimasto infortunato. I sanitari sociali hanno riscontrato al giocatore uno strappo muscolare alla regione posteriore della coscia sinistra ed hanno per lui redatto una prognosi per quindici giorni di riposo e cura.

Il terzino romanista Losi (a sinistra) retrocesso alle spalle del portiere Tessari respinge quasi sulla linea il pallone calciato da un attaccante juventino. (foto Molaio)

Nel torneo di serie C

La Biellese si impone a Treviso: 2 a 0

Treviso, lunedì mattina.

La Biellese, partita con qualche incertezza in questo campionato di serie C, sta ormai dimostrando di essere una unità tecnicamente bene impostata: forse non più in grado d'inserirsi nella lotta fra le vedette del torneo, ma certo destinata a procurare molti dispiaceri a parecchie compagini dalle vaste ambizioni. Una conferma la si è avuta ieri non tanto con il successo ottenuto sul campo di Treviso (successo che porta i bianconeri al sesto posto), quanto con la freddezza tattica che tale risultato ha permesso e creato. L'allenatore Castello può essere soddisfatto del suo severo lavoro di preparazione: i suoi uomini hanno appreso bene la lezione e pur senza realizzare cose eccelse, virtuosismi e superflue bravure hanno tenuto in scacco l'avversario dal principio alla fine. Hanno voluto impostare la gara sul ritmo del contropiede e vi sono perfettamente riusciti.

La prima rete degli ospiti è giunta a soli otto minuti dall'inizio. Fuga in profondità di Mancini I. Un gruppo tumultuoso di uomini è ammassato davanti alla porta di Barlucci il quale, non appena Mancini I accenna a crossare, abbozza un tentativo di uscita. La traiettoria però è ingannevole: infatti la sfera, dopo aver superato sia la braccia protese del portiere che gli uomini ammucchiati davanti a lui, colpisce l'interno del montante e schizza in rete. Un goal-beffa. I trevigiani naturalmente si spingono in avanti con molta ardore, ma fin da questa prima fase di gioco balzano molta confusione. Al contrario i biellesi nei loro repentini contrattacchi — parecchi dei quali rilanciati da Raffin e Franceschon — risultano molto insidiosi.

Al 1° minuto della ripresa si è avuta l'impressione che un difensore biellese abbia afferrato con la mano un pallone in area, ma l'arbitro ha fatto comunque energicamente cenno di proseguire. Il gioco continua con la consueta prevalenza dei locali finchè a tre minuti dal termine su una azione di contropiede Pochissimo offre un tiro imparabile che batte per la seconda volta Barlucci.

TREVISO: Barlucci; Caldana, Marussi; Dal Piaso, Palma, Sega; Mantovani, Donzo, Perni, Sportello, Manzardo.

BIELLESE: Leni; Angelino, Mancini II; Bocciarelli, Cirrelli, Bergamo, Mancini I, Francescon, Testa, Raffin, Pochissimo.

ARBITRO: Natalini di Bologna.

RETI: Mancini (B.) all'1' del primo tempo; Pochissimo (B.) al 42' della ripresa.

CASA del SOFA' e SALOTTO
F.lli BERGALLO

MOBILI e POLTRONE LETTO
Stabilimento, esposizione e vendita al pubblico nell'unica sede in Torino: Via Cigna Genova 179 - Telefoni 22-207 - 295-256.
Facilit. pagam. - Tram 15 - 19 - 18 - 01

UN CONSIGLIO UTILE

Ho usato con efficacia il pratico ed economico medicamento CIBROTTO LUGARESI consigliatissimo nella cura di Artriti, Reumatismi e Dolori di schiena. Prevalelo! 30 ringraziamenti.

DISTURBI SESSUALI, studio medico Dr. A. BONNET, specialista veneree e pelle. C. Filiberto 24, ore 8-10, 14-18.30. Telefono 581-177. Aut. 5/7/1956.

Studio Prof. V. MARZOCCHI Tel. 31-883
Specialista veneree e pelle
Via Accademia Albertina, n. 21
Giorni feriali 8,30-10 e 14,30-19,30
Aut. Pref. To, n. 0244 10-3-51

Preziosa per il Genoa la vittoria sulla Spal: 2 a 1

DAL NOSTRO INVIATO

Genova, lunedì mattina.

Il Genoa, battendo la Spal per 2 reti ad 1, ha conseguito la prima vittoria di casa di questo campionato. « Finalmente — commentava il pubblico al termine della gara — finalmente ce l'abbiamo fatta ». Il sa che i tifosi sono vulgenti quando il risultato è negativo, mentre tutti sono disposti a dimenticare gli errori quando la situazione migliora. E ieri quante pecche dei loro beniamini hanno dovuto scordare gli appassionati rossoblu per uscire dallo stadio soddisfatti! D'accordo che il successo conseguito ha portato due punti ed un po' di tranquillità in casa genoana, ma non si deve sottovalutare come questa vittoria sia stata conseguita, con un solo merito, quello della grande volontà, ma con tali difetti da rendere perplessi nel giudicare il Genoa di questo periodo.

Una squadra che non ha concetto tattico nelle manovre d'attacco, e che troppo sovente si scopre in difesa per il difetto dei terzini laterali di seguire i diretti avversari per tutto il campo, incuranti di quanto può succedere nella zona di loro competenza. E' un gioco superato questo, è un gioco rischiosissimo.

Per fortuna del Genoa la Spal ha dovuto ieri rinunciare a quel « granellino di pepe » che è Novelli, sostituendolo con Dido. A Di Giacomo — indubbiamente il migliore degli ospiti — è mancata così « la spalla », e tutto l'attacco degli emiliani si è ridotto al lavoro di Sandoli e alla vivace manovra di Di Giacomo. Né meglio hanno operato i difensori, che in più di una occasione si sono fatti sorprendere per vizio di piazzamento. Insomma una modesta Spal (Di Giacomo a parte), ed un altrettanto modesto Genoa (con un punto di merito per Abbadie).

Le due squadre si presentano agli ordini dell'arbitro Campanati: Il Genoa ha Gandolfi in porta, e Corso centravanti; la Spal ha confermato Boldi II al centro della mediana ed ha messo Prenna ala destra e Dido a sinistra. Nessuna tattica particolare da parte del rossoblu; Broccini piuttosto arretrato tra i ferraresi, con compiti di uomo libero a centro campo.

Il Genoa attacca subito, ma non si tratta che di manovre confuse con tanti giocatori che rincorrono la palla: Frizzi e Dal Monte tendono ad andare al centro e sovente si confondono, Carapellese non azzecca un solo « dribbling », mentre Abbadie tenta con tocchi intelligenti di dar ordine all'azione dei compagni. La Spal nelle puntate di contropiede sempre i guai dei difensori liguri: Di Giacomo domina per sicurezza di palleggio e vivacità di gioco, Sandoli, ancora più prezioso, crea situazioni difficilissime a Carlini.

Saranno questi due giocatori a creare il primo gol: « pescato » da un allungo di Prenna, Di Giacomo fugge veloce verso il fondo campo, supera Viciani, inganna con una finta Carlini, e passa al centro un pallone alto; Gandolfi ha un attimo di indecisione, e Sandoli di testa manda in rete: Genoa 0 - Spal 1 (22').

Reagiscono con vigoria i genoani, quasi con caparbia volontà. Abbadie superba Costantini e Dal Pos, e visto Frizzi libero davanti al portiere emiliano, tocca al centro di precisione; facile per Frizzi conseguire il pareggio (29').

Le condizioni di gioco non mutano. Di Giacomo con una elegante e precisa azione personale dà a tutti la sensazione del goal, ma la palla sfiora il palo e finisce sul fondo, mentre poco dopo Dal Monte non sa sfruttare una occasione favorevole, permettendo a Dal Pos di salvare una rete pressochè certa.

Si riprende a giocare nella ripresa senza particolari novità. Il Genoa attacca di più, e con più decisione si difende la Spal. Gli attaccanti ferraresi scendono di rado in contropiede, ma possono egualmente creare condizioni buone per il tiro in goal. Gandolfi con istinto manda in calcio d'angolo un « bolide » scagliato da Dido, mentre Prenna alza troppo la mira su un centro preciso del solito Di Giacomo.

I rossoblu corrono, lottano, ma non riescono a superare la difesa emiliana. La situazione sembra esplosiva per alcuni falli e per strane decisioni dell'arbitro, ma a calmare l'ambiente viene il goal della vittoria genoana: Dal Monte lancia in avanti ma Boldi è sulla palla; il centro mediano ferrarese potrebbe rinviare subito o toccare al portiere, ma non fa nè l'una nè l'altra cosa, e Corso in mezza rovesciata manda in rete. Fortunoso il tiro del centrattacco ligure, ma gravissima l'indecisione del difensore ospite. 38: Genoa 2 - Spal 1. La partita è finita.

Feste ed applausi al rosso blu per la prima vittoria in casa, ma nessuno può dimenticare che la prova degli uomini di Magli è stata troppo scarsa per permettere un giudizio favorevole. Il Genoa ha preso i due punti, che sono preziosissimi per la classifica, ma non si deve assolutamente parlare di squadra in ascesa. L'ottimismo in certi casi è un grave errore.

Giulio Accatino

GENOA: Gandolfi; De Angelis, Berettini; Robotti, Carlini, Viciani; Frizzi, Dal Monte, Corso, Abbadie, Carapellese.

SPAL: Cattani; Delfratti, Lucchi; Costantini, Boldi II, Dal Pos; Prenna, Di Giacomo, Sandoli, Broccini, Dido.

ARBITRO: Campanati di Milano.

RETI: Sandoli (S.) al 22', Frizzi (G.) al 29' del primo tempo; Corso (G.) al 38' della ripresa.

Un burrascoso Lazio-Inter: 1-1

Due rigori e gravi incidenti in campo e negli spogliatoi Lorenzi al centro delle discussioni - Sentimenti V espulso

L'incidente più clamoroso in Lazio-Inter. L'arbitro Bernardi sta espellendo Sentimenti.

ROMA, lunedì mattina.

(g. n.) L'Epifania ha donato agli spettatori che con la giornata primaverile hanno affollato gli spalti dell'Olimpico, una spettacolo quanto mai deludente. Lazio-Inter è stata una partita convulsa in cui sono stati frequenti i falli, da una parte e dall'altra. Lorenzi ha pensato arrobbiarsi in campo, agli spalti e, come non fosse bastato, anche negli spogliatoi, dove alla fine, dopo several pronunciato duramente con calore che « facebbero bene a giocare al calcio e non a tirare calcioni », voleva ad ogni costo rientrare un vecchio conto con un collega romano: e c'è voluta l'intervento del « general manager » Valentini e del dott. Guida per impedire il peggio.

Sentimenti, che si è fatto espellere per un fallaccio, si è giustificato dicendo di aver fatto tutto il possibile per mantenersi calmo: e Lui continuava invece ad insultarmi e allora ha perduto la pazienza. Solo mi auguro che l'arbitro « se lunga mente... ».

Dopo un palo di Selmosson, Fuin al 33' rimaneva colpito al ginocchio.

Al 34' passaggio a Nassi, che entrava a sparo battuto in area laziale: il centravanti era partito però in fuorigioco ed il guardalinee segnalava l'irregolarità, ma Bernardi non se ne accorgeva. Kalemi, allertato per un braccio Nassi mandandolo malamente a terra; questa volta Bernardi fischiava il rigore. Nessa dei laziali attorno a Bernardi, concerto di fischi sugli spalti, assembramento di fotografi sul terreno, discussioni animate, Lorenzi buscava un calcione da qualche difensore bianco-azzurro e reagiva stesa brutalmente a terra, e occorrevano buoni cinque minuti prima che Giacomazzi potesse tirare dagli undici metri. Lorenzi poteva in due tempi. Nella ripresa gol di Nassi al 3' annullato giustamente per fuorigioco, e successo « Nucci » a Selmosson, al 6'.

In 10 minuti si risolve la partita. Azione avventurosa di contropiede sulla sinistra, la palla perviene al centro dell'area laziale, devia verso destra su attaccante milanese e Pandolfini spara da pochi metri a botta sicura: Sentimenti, che arrivava in angolo, manda per miracolo in angolo. Batte il corner Skoglund, mischia nell'area, Lorenzi passa a Nassi che spara in rete da pochi passi: 1-0 per l'Inter.

Si scalmano gli uomini e Sentimenti, al 25', mette a terra il centravanti interista con un colpaccio alla nuca: Bernardi lo espelle.

Al 33' il gol del pareggio: contropiede dei laziali, Giacomazzi devia con la mano la palla in area, ma l'arbitro non fischia: l'azione vien proseguita da Muccinelli ch'è poi agganciato da Invernizzi.

Altro rigore e questa volta Vivolo non sbaglia.

Immediatamente Rao cerca di portare qualche pericolosa azione. Gli altri attaccanti liguri mancano sempre all'appuntamento. Comunque Rao ottiene la sua soddisfazione personale segnando il punto della bandiera al 6' della ripresa. Due buone parate di Ilvevige al 15' e al 26' su tiri di Castellazzi e Bertolani.

r. Mr.

Nella serie C

Risultati: *Catanzaro-Siracusa 0-0; Messinese-*Lecco 1-0; *Livorno-Molfetta 3-0; *Prato-Vigevano 0-0; *Reggiana-Carbosarda 1-0; *Reggina-Parma 0-0; *Siena-Salernitana 1-0; Zielice-*Treviso 3-0; Cremonese-*Sanremese 2-1.

Classifica: Salernitana p.ti 21; Prato 20; Reggiana 18; Lecco e Messina 15; Reggina, Bielle se, Cremonese e Vigevano 15; Pavia 14; Siena e Siracusa 13; Catanzaro 12; Livorno 11; Treviso e Carbosarda 10; Sanremese 9; Molfetta 7.

Pavia e Catanzaro una partita in meno.

Situazione grave per i liguri

La Cremonese (2-1) passa a Sanremo

Sanremo, lunedì mattina.

Nella Sanremese hanno debuttato i due recenti acquisti: Ricagni II e Schiavone.

Alla partita erano presenti Puskas e alcuni altri giocatori ungheresi della Honved.

La cronaca della gara vede già al 2' la Cremonese portarsi pericolosamente all'attacco. Su punizione, Castellazzi coglie in pieno la traversa. Al 5' Novi potrebbe dare un volto diverso alla partita, ma presentatosi solo davanti a Chiodi, gli tira debolmente fra le mani. Si riporta sotto la Cremonese e ancora Castellazzi tira violentemente. La palla attraversa tutta la luce della porta e Schiavone riesce a mandarla in calcio d'angolo.

Novi sciupa un'altra bella occasione, tirando nuovamente sul portiere, e subito dopo al 17' la Cremonese va in vantaggio. Sfruttando un errore di Curti, Bertolani entra in area e batte Rivolre con un tiro angolato ma non imparabile. Gioco scialbo a metà campo, finchè al 35' Rivolre esce su un lungo lancio di Lenzi, ma si scontra con Cordone perdendo la palla. Se ne impossessa Zaramella il quale segna a porta vuota: 2-0.

IL GRANDE SEDUTTORE

Casanova, Don Giovanni, Rodolfo Valentino..... e Nicole V..... al confronto di Fernandel protagonista del film in Technicolor IL GRANDE SEDUTTORE, una coproduzione Italo-francese Da.Ma. Cinematografica - Les Films du Cyclope, diretta da John Berry. IL GRANDE SEDUTTORE verrà presentato prossimamente su tutti gli schermi d'Italia dalla Lux Film.

TOTOCALCIO - Monte premi L. 396.608.422

Colonna vincente: 1-1-1; 2-1-1; 1-1-1; 2-1-1-2

Vincitori	Italia	Piemonte	Quote
Con 13 punti	19	2	L. 19.830.000
Con 12 punti	295	18	L. 987.000

TOTIP - Col. vinc.: 1-2; 1-1; 2-1; 1-1; 1-1; 2-2

Ecco il dettaglio delle sei corse indicate dalla schedina:

P. Isolo d'Elba (Firenze - trotto)	1. D. Johnson — 2. Lui
P. Supino (Villa Glori - trotto)	1. Turno — 2. Mascalzone
P. Biasone (fl. Bire - trotto)	1. Ursula — 3. Marian
P. della Befana (Trieste - trotto)	1. Eutorbio — 2. Mottarone
P. Mondragone (Agnano, gal.)	1. Luisson — 1. Walpone
P. Forte d. Cavalli (Livorno, gal.)	1. Wise Lady — 2. Sirega

Vincitori	Italia	Piemonte	Quote
Con 12 punti	4	0	L. 1.642.382
Con 11 punti	32	5	L. 71.407
Con 10 punti	903	72	L. 7.140

La Sampdoria attacca ma il Napoli vince: 2-0

Dal nostro corrispondente

Napoli, lunedì mattina.

La Sampdoria ha perduto l'incontro nel primo tempo nonostante il Napoli abbia segnato le sue reti nella ripresa. Questa affermazione, apparentemente contraddittoria, troverà la sua spiegazione quando avremo detto che nella prima parte dell'incontro la Sampdoria è stata rinunciataria. Ha costretto due volte in angolo l'avversario e ha chiamato Bugatti a due parate quasi impossibili, che sono state determinanti. La prima parata del portiere napoletano si è verificata al 32° di gioco su Vicini. Il mediano bianconero che è stato fra i migliori sampdoriani in campo ha tirato violentemente in rete da pochi metri. Bugatti si è accartocciato sulla palla evitando il goal sicuro. Quattro minuti dopo, sul secondo calcio d'angolo in favore della Sampdoria, la palla, calciata da Vicini, è finita sulla testa di Conti. Con un guizzo il portiere partenopeo è riuscito a impadronirsene e rubinato » il tempo all'avversario.

Altre volte, sempre nel primo tempo, la Sampdoria è parsa vicina al successo ma i suoi attaccanti si sono perduti nella fase finale e hanno consentito ai difensori napoletani di salvare sempre. Per la verità Ocwirk si è visto anche per tutta la partita e la mancanza del suo apporto ha influito sul rendimento dell'intero reparto attaccante. Dicevo, le cose sono andate meglio, specie con Bernasconi, che ha annullato completamente Vinicio.

Nella ripresa il Napoli ha adottato le sue contromisure e non ha insistito nel puntare sul centro-avanti il quale, lentamente arretrato, ha indirizzato due o tre passaggi decisivi. Il primo, appena al secondo minuto, ha trovato Pesaola spostato al centro e in ottime condizioni per effettuare il tiro. La palla è partita e si è infilata nell'angolo alto a sinistra del portiere Bardelli. Poco incisiva è apparsa la reazione della Sampdoria. Ne ha approfittato il Napoli per passare una seconda volta al 19° minuto su azione impostata da Posio: fuga dell'ala destra Vitali, passaggio laterale all'accorrente Brugola spostato al centro e tiro da distanza ravvicinata. Il Napoli ha vissuto sul vantaggio, migliando un poco e consentendo agli ospiti di tentare la rimonta. Ma la situazione non si è cambiata. La prima linea blu-cerchiata, che manovrava benissimo a metà campo si arenava non appena veniva a contatto con i difensori napoletani.

Due volte la Sampdoria giungeva a contatto con Bugatti: una con Ocwirk e l'altra con Bonizzoni. D'una e l'altra volta era Bugatti a intervenire con due ottime parate. Addirittura impossibile era sperare la seconda, perchè Bonizzoni aveva ricevuto in corsa a pochi passi in area una palla proiettata da Conti. Il tiro, violentissimo, è stato fermato in tuffo.

Nella Sampdoria il portiere Bardelli ha chiuso nettamente le due reti subite. Merita anzi un elogio particolare per aver fermato, proprio all'inizio del pall, un tiro-sorpresa di Cossacchi su punizione dopo appena cinque minuti di gioco. Bernasconi, Vicini e Conti, sono quelli che hanno destato maggiore impressione.

Nelle file del Napoli, oltre al già citato Bugatti, merita di essere sottolineata la prova di Franchini e dell'intero quadretto.

UGO IRACE

SAMPDORIA: Bardelli; Farina, Agostinelli; Martinelli, Bernasconi, Vicini; Conti, Ocwirk, Ivanson, Tortul, Agnoletto.

NAPOLI: Bugatti; Cossacchi, Greco; Morin, Franchini, Posio; Vitali, Bettarandi, Vinicio, Pesaola, Brugola.

ARBITRO: Pieri di Trieste.

TRIESTINA-PALERMO 1-1 — Per i rosso-alabardati ha segnato Brighenti al 13' del primo tempo; i siciliani hanno pareggiato a 10 minuti dalla fine della partita con Lenardi. L'arbitro al 28' della ripresa ha espulso Brunazzi e Pitacchi per reciproche scorrettezze.

PADOVA-UDINESE 4-1 — I padovani hanno aperto la marcatura al 15' con Chiumento e nella ripresa hanno segnato il vantaggio con Bonistalli al 10' e al 23' e con Golin al 36'. Gli udinesi hanno segnato il goal della bandiera per merito di Fontanesi al 35'.

Abbonamenti 1957

STAMPA SERA

SEI NUM. SETTIMANALI c/ c/ p. n. 2/1300	ITALIA	ESTERO
ANNO L.	7200	11.200*
SEMESTRE L.	3900	5.900*
TRIMESTRE L.	2000	3.100*

(*) Per gli Stati non aderenti alla Convenzione postale universale di Parigi (1947), i prezzi sono: Anno L. 12.800, Sem. L. 7.000, Trim. L. 3.900.

Per chi desidera l'ediz. della DOMENICA de LA STAMPA aggiungere:	ITALIA	ESTERO
ANNO L.	1200	1800
SEMESTRE L.	600	900
TRIMESTRE L.	300	450

LA STAMPA

SEI NUM. SETTIMANALI c/ c/ p. n. 2/29710	ITALIA	ESTERO
ANNO L.	7200	11.200*
SEMESTRE L.	3900	5.900*
TRIMESTRE L.	2000	3.100*

(*) Per gli Stati non aderenti alla Convenzione postale universale di Parigi (1947), i prezzi sono: Anno L. 12.800, Sem. L. 7.000, Trim. L. 3.900.

Per chi desidera l'ediz. del LUNEDI' di STAMPA SERA aggiungere:	ITALIA	ESTERO
ANNO L.	1200	1.800
SEMESTRE L.	600	900
TRIMESTRE L.	300	450

Il collocito versamento delle quote sotto egli annuali abbonati possibili versamenti sull'inizio del giornale

I versamenti possono essere effettuati nel calcio de LA STAMPA, via Roma angolo via Sacchi, dalle ore 9 alle 12 e dalle 14,30 alle 18; presso Uffici postali sul conto corr. intitoli Soc. per l'Impresa giornali, Librerie, e in 3Pi via S. Tecla, 7.

Agli abbonati di Torino

STAMPA SERA

viene recapitata con la distribuzione postale del pomeriggio o al banchi con la prima distribuzione.

LA STAMPA

viene recapitata entro le ore 7,30 antimeridiane anche nei giorni festivi.

Sotto i portici di Cuneo passano gli sciatori del «Giro». La caratteristica ed eccezionale gara è stata vinta da Andrea Dalmasso (n. 10) che ha appena passato il sergente degli Alpini, Epis, terzo classificato. (foto Molsio)

Gli alpini di Courmayeur si affermano nel Giro di Cuneo

Primo assoluto è l'agente di P.S. Andrea Dalmasso - Le «penne nere», nonostante le recenti fatiche sostenute per il soccorso a Bonatti e Gheser, si aggiudicano la classifica a squadre

DAL NOSTRO INVIATO

Cuneo, lunedì mattina.

Una donna anziana, sottile, vestita di nero, come si usa nei paesi della nostra collina, cerca incontro alla guardia di Pubblica Sicurezza Andrea Dalmasso, appena questi taglierà vittorioso il traguardo di arrivo del Giro sciistico di Cuneo. Lo stringe a sé, lo bacia sulle guance ed il ragazzo, ancora ansante per la fatica appena terminata, ricambia a lungo la stretta affettuosa. Poi la povera signora con i capelli bianchi trae da una borsa sfilza a quelle usate dalle massaie per fare la spesa una bottiglia e la offre all'atleta perchè si disseti. Ero l'unico, amorevole gesto di una mamma ansosa del piazze nella per incontrare il figlio e salutarlo trionfatore. Nella bottiglia, però con un lindo sorriso Andrea Dalmasso, c'era vino e caffè, un cocktails alla buona usato dai valligiani per rifarsi le forze dopo una marcia faticosa.

Pochi passi più in là un ragazzone con una gran barba bionda-rossastra inginocchia con moderati scrolli contro uno sci, qualificando l'attrezzo con il nome di «traditore». Era Felicissimo Gianni Carrara, giunto secondo ad appena 11" da Dalmasso. Lo sci accusato era più corto dell'altro di circa 15 centimetri e la punizione, causata dalla scarpetta di una spettatore disattento e sulito nella parte posteriore, aveva compromesso in qualche modo la gara dell'atleta bergamasco.

La terza vittoria, nel tragurado d'arrivo era assolutamente fatta. Il sergente degli alpini Virginio Epis, nato tuttavia nelle montagne bergamasche, aveva compiuto il terzo posto assoluto, precedendo inaspettatamente nomi del valore di Giacomo Monzio, Umberto Macor ed il suo stesso compilatore e pari grado Agostino Tomagno, fondista di grandi risorse.

Il più felice per il terzo posto conquistato da Epis e per il quarto ottenuto da un altro alfiere della Scuola Militare Alpina di Courmayeur, Antonio Dellenca, era uno sciatore il cui nome è ricorso sovente nei giorni passati, legato alle vicende della sfortunata ascensione di Bonatti e Gheser sul Monte Bianco: il tenente Giacomo Villa.

Appena tagliato la fettuccia d'arrivo, Villa si era distolto completamente dalla sua posizione (12°) e si era messo all'affannosa ricerca di notizie dei suoi soldati. Quando gli comunicarono che grazie ai due brillanti piazzamenti la Scuola Militare Alpina si era aggiudicata la Coppa principale in palio (ma pure in forma temporanea, diventando il premio definitivo solo se vinto tre volte, anche non consecutive), il tenente Villa non sembrò più né stanco né arso, non si accorse che il sudore gli si gelava quasi addosso. Volle raggiungere subito i suoi «ragazzi».

«Avevo paura che non ce la facessero — disse a voloro che gli chiedevano ragione della sua commozione —, perchè oltre a dover sostenere il confronto con avversari tradizionali e di grande valore come gli sciatori delle Fiamme Oro di Moena e della Scuola Guardie di Finanza di Predazzo, avevano sulle schiena quattro giorni di marce sui ghiaccioli dei Bianco, ore di spossante ricerca. Ieri di guardia a 3o sotto zero. Sono stati loro tra i primi a partire alla ricerca di Bonatti e Gheser. Epis e Tomagno (nelle foto sopra) sui giornali erano giunti in avanscoperta figure che trionfano la sfida dove era deposto Gheser), Perissutti (piazzatosi ieri al 13° posto in classifica), Buzzi (14°) e Wuerich (22°)».

Alla gioia di Villa per il successo di squadra, corrisponde d'altra parte quella di un brigadiere di Pubblica Sicurezza, Luigi Peltis, famoso campione di corse podistiche fino a qualche anno fa. Peltis (che detiene ancora il record piemontese dei 3000 metri, con il tempo di 8'37", stabilito nel 1937 all'Arena di Milano durante una gara Italia-Stati Uniti) aveva avuto la consegna di seguire gli sciatori delle Fiamme Oro ed aveva adempiuto al suo compito con scrupolosa attenzione e passione. Sabato, come se allenare i fondisti della neve fosse stata per lui una cosa del tutto naturale, è anche stato presente accompagnato ad un allenamento di 15 chilometri.

Un pubblico che si è fatto foltissimo nell'ultima parte della competizione, ha assistito alla lotta sempre interessante e vivace fra i 51 sciatori in gara. A metà corsa (circa 5 Km. di tracciato poichè secondo i concorrenti l'intero percorso era sensibilmente più lungo dei 12 Km. preventivati) era già al comando Andrea Dalmasso. Lo seguiva il sergente Epis, poi Carrara con in sci dietro «sabotato». Umberto Macor vice brigadiere di Finanza (gioca al calcio nella squadra del suo Corpo ma non è parente del Macor ex juventino), e la «fiamma ora» Bernardi. Il quarto arrivato in classifica generale, l'alpino Dellenca, trasferitosi al rifugio dei primo giro in tremenda posizione, mentre al 24° posto era il finanziere Carioni che al traguardo finale si classificava quinto. Al termine del primo giro finiva la corsa per i concorrenti juniores, tra i quali si classificava nettamente primo il giovane Bellone Andrea della Sci Club Limone (44°), seguito da Merlo Claudio (45°27") e terzo un altro atleta della S. C. Limone, Astegiano (46°26").

La gara si è svolta per intero sul percorso olimpico. Partenza ed arrivo erano poste nella centralissima piazza Galimberti, mentre il tracciato si snodava all'andata sul greto del torrente Grana ed al ritorno si impegnava della Stura, per ritornare quindi in piazza Galimberti percorrendo corso Solferi.

Beppe Barletti

Questa le classifiche finali:

Seniores: 1. Dalmasso Andrea (G.S. Fiamme Oro) in 1 ora 16'37"; 2. Carrara Gianni (S.C. Monza) in 1 ora 16'44"; 3. Epis Virgilio (G.S. Truppe Alpine) 1 ora 18'41"; 4. Dellavè Antonio (G.S. Truppe Alpine) 1 ora 19'45"; 5. Carioni (Fiamme Gialle) 1 ora 20'28"; 6. Macor (Fiamme Gialle) 1 ora 20'45"; 7. Macor.

Categoria juniores: 1. Bellone Andrea (S.C. Limone) 44'; 2. Merlo Claudio (A.S.A. Soleri) 44'27"; 3. Astegiano Giovanni (S.C. Limone) 45'26"; 4. Picollo

L'Ivrea segna per primo poi è travolto dal Cuneo: 5 a 1

A due minuti dal termine Chiola è stato espulso per insulti all'arbitro

Nostro servizio particolare

Cuneo, lunedì mattina.

I primi venticinque minuti della partita con l'Ivrea sono stati patrimonio del Cuneo veramente brutti. La squadra cadde sopraffatta dall'emozione, superava nettamente gli antagonisti, dimostrava maggiore abilità nel controllare la palla ed i suoi componenti rimanevano a... rimorchio in piedi — sul campo fetido — più a lungo dei cuneesi. Al 18' inoltre l'Ivrea andava in vantaggio in seguito ad un centro di Guerraldo, deviato di volo in porta dal portalancia Audisio.

La superiorità atletica e tattica degli arancioni durava per altri dieci minuti, fino al momento in cui Sterli, approfittando di una doppia respinta di Taulpi e Giuliano, precedeva l'ala di Giarda e segnava il pareggio.

A questo punto il match cambiava volto. Il Cuneo da dominato diventava dominatore e la compagine dell'Ivrea, venuta contratta ad affannoso lavoro difensivo. Il secondo punto cuneese arrivava al 43° minuto Dal Cerri-Stucchi-Russo, dieci passi in corsa del centravanti e palla scagliata in rete intingendo il tentativo di parata del portiere avversario.

Veloce - Asti: 0-0 con un «palo» di Mazzucco

SAVONA, lunedì mattina.

Una bella partita giocata a ritmo velocissimo. Il risultato di 0 a 0 non deve far credere che sia mancato il gioco offensivo. Entrambe le squadre avrebbero potuto vincere e se avessero di esse un preciso ciò è dovuto ai due portieri, autori di brillanti parate. Gli ospitanti nella ripresa sono rimasti inizialmente all'attacco per circa mezz'ora; durante questo periodo Mazzucco ha colpito la traversa a portiere ormai battuto.

LUNEDI' 7 GENNAIO

PROGRAMMA NAZIONALE (Torino I, m. 357,5, Torino m. 7, II. — Ore 8.30: Giornale - Trasmissioni (8,10 circa) - 11: La Radio per le Scuole (per le III, IV e V classe elementari) - Tanti libri e, settimanale di attualità, a cura di A. Tutti - 11,30: Musica sinfonica - 12,10: Orchestra diretta da A. Fragna - 13: Giornale - Piccola storia della Fortuna - 13,30: Album musicale: melodie diretta da G. Filippini - Miti e leggende (13,55) - 14: Giornale - Listino Borsa di Milano - 14,15-14,30: Punto radio panda, cronache musicali di Giorgio Tirelo - Bello e beato, sono solo arti fiorentine di Valerio Marsoni - 16,30: Le opinioni degli altri - 16,45: Carla Marina Piccolomini (1°: Curiosità naturali - 17,30: Le tappe di Londra - Le Rassegne dei Reparti Universitari: pianista Bruno Canfora - 18,30: Università internazionale Guglielmo Marconi: Sergio Bovet - Nuove riviste sulla tecnica circolante» - 18,45: Orchestra diretta da Angelini - 19,15: Complimenti e prego! - Per posta - 19,30: L'appetito ecclitamente di letteratura ed arte; direttore C. B. Angelotti: Giuseppe Ungaretti: Ricordo di Cesari, Una lettera inedita di J. Conrad, Zola e rassegne - 20: Orchestra diretta da Gian Stellari - 20,30: Giornale Radio sport - 21: Paolo Ubaldi (canzoni) - Intervallo musicale in palcoscenico.

Ore 21,05: Concerto vocale strumentale diretto da Oliviero De Fabritiis con la partecipazione del soprano Renata Tebaldi e del tenore Ettore Bastianini: Rossini: «Il barbiere di Siviglia», sinfonia; Verdi: «Un ballo in maschera»: "Ri... tu"; Mascagni: «Guido Usera»: "Pinsprdi la sorte mia"; Verdi: «Rigoletto»: "Tutti... lani, sì come dovrete"; Catalani: «La Wally»: "Mal dirigue avrò pace"; Mascagni: «Iris»: "Apparizione; Zandonai: «Conchita»: "Intermezzo, atto secondo; Verdi: «Otello»: "Credo"; Puccini: «Manon Lescaut»: "In quella città nobile tutta"; Giordano: «Andrea Chénier»: "Nemici della Patria"; Prokofieff: «La fidanzata zitella»: Wagner: «Tristano e Isotta»: Preludio e morte di Isotta. Orchester di Milano - 22,30: L'isola della Salute: documentario di Sergio Pagani - 23: Incontri fra Occidente - 23,15: Ritmi... musica - Musica da ballo - 24: Ultime notizie.

SECONDO PROGRAMMA (Torino II, m. 267,3, Torino m. 7, II, Alessandria Bella Cuneo m. 199,1). — Ore 9,30: Antiproma: due notizie e sei canzoni dopo - 10-11: Appuntamento alle dieci: giornale di varietà - 10: Orchestra diretta da Tullo Savina - Finale musicale assieme - 12,30: Giornale - 12,45: Il complesso: Radio al microfono: Puglia - 13,30: Il discobolo - 13,35: Campionissimo, a cura di Riccardo Morbelli - 14,30: Canzoni della Piedigrotta 1956 - 15: Giornale - 15,15: Radiotarismo moderno di animalcule e di interpreti - 16: Terza puntata «La voce di Sua Gloria», con Luigi Cimara e Vera Carmi - 16,30: Concerto di musica leggera - 17: Attualità: maestri di varietà - 17: Giornale - «Tempi moderni», settimanale per i ragazzi; rassegnazione di Italo Alfaro - 18,35: Grandi interpreti ai nostri microfoni: violinista Tibor Varga, pianista Ermelinda Maggini - 19: Chiacchiere: Aldo Bernardi: «L'espansione petrolifera europea»: I "Consolidados" per Sacco Nicola e Wolf Ghisli: «La grande stagione del romanzo russo: Gogol e la Russia del suo tempo» - 19,30: Nino Calvi e la sua orchestra - Sfogliando la radio: vecchi successi e novità da tutto il mondo - 20: Radiosera - 20,15: Passo... ridottissimo varietà musicale in miniatura - Un romanzetto album.

Ore 21,01: Palcoscenico del secondo programma: Ivan e Rina Maggi in «I duellanti del settimo anno», quadriglia in tre atti di Giorgio Ambrosino; musiche di Mirella Buccocelli; compagnia di prosa di Milano; regia di Enzo Ciuffoli. Un quadro commedia, che vide grande successo a Broadway nel 1952, fu ridotto coraggio al pinerolese che, favorii dell'espulsione al 20° della ala sinistra Riva del Rapallo, non riuscì a capovolgere l'esito della partita.

***Savonese-Vado 3-0.** — Marcucci; Guerra al 16° e Fontana al 26° della ripresa. La Scatrese ha fatto assai per pigiare l'animosa compagine novarese. Nel primo tempo infatti gli ospiti sono riusciti a tenere testa ai lanciatissimi «verdi». All'inizio della ripresa il portiere novarese Battioni ha anche parato un «rigore» a Bottoni ma subito dopo Guerra ha segnato il primo goal. Lo stesso giocatore ha poi realizzato il terzo centro. Nulla da fare per i novaresi, privati dopo pochi minuti del due migliori attaccanti, Gerli ed Arnasi, costretti a lasciare la gara per dei colpi subiti.

Il Hockey Fiat, nonostante fosse scesa in gara senza punte nazionali, ha avuto il sopravvento sul forte Amatori Asiago, superato dopo l'intervallo per 6 a 2 la rappresentativa della A. S. Savonese. I risultati parziali sono stati i seguenti: Nebiolini (R.) al 3° del primo tempo; Gunzino (F.) al 13', Arcidiacono (F.) al 24', Gungno (F.) al 44' della ripresa. I liguri, andati in vantaggio per primi, all'inizio della ripresa hanno fallito con lo stesso Nebiolini un «rigore» facilmente parato da Mallindo. Il periodo seguente ha ridato coraggio ai piemontesi che, favoriti dall'espulsione al 20' della ala sinistra Riva del Rapallo, sono riusciti a capovolgere l'esito della partita.

***Savonese-Wild 3-0.** — Marcucci; Guerra al 16° e Fontana al 26° della ripresa. La Scatrese ha fatto assai per pigiare l'animosa compagine novarese. Nel primo tempo infatti gli ospiti sono riusciti a tenere testa ai lanciatissimi «verdi». All'inizio della ripresa il portiere novarese Battioni ha anche parato un «rigore» a Bottoni ma subito dopo Guerra ha segnato il primo goal. Lo stesso giocatore ha poi realizzato il terzo centro. Nulla da fare per i novaresi, privati dopo pochi minuti dei due migliori attaccanti, Gerli ed Arnasi, costretti a lasciare la gara per dei colpi subiti.

Il Hockey Fiat, nonostante fosse scesa in gara senza punte nazionali, ha avuto il sopravvento sul forte Amatori Asiago, superato dopo l'intervallo per 6 a 2 la rappresentativa della A. S. Savonese. I risultati parziali sono stati i seguenti: Nebiolini (R.) al 3° del primo tempo; Gunzino (F.) al 13', Arcidiacono (F.) al 24', Gungno (F.) al 44' della ripresa. I liguri, andati in vantaggio per primi, all'inizio della ripresa hanno fallito con lo stesso Nebiolini un «rigore» facilmente parato da Mallindo. Il periodo seguente ha ridato coraggio ai piemontesi che, favoriti dall'espulsione al 20' della ala sinistra Riva del Rapallo, sono riusciti a capovolgere l'esito della partita.

***Cuneese-Ivrea 5-1.** — Marcucci; Guerra al 16° e Fontana al 26° della ripresa. La Scatrese ha fatto assai per pigiare l'animosa compagine novarese. Nel primo tempo infatti gli ospiti sono riusciti a tenere testa ai lanciatissimi «verdi». All'inizio della ripresa il portiere novarese Battioni ha anche parato un «rigore» a Bottoni ma subito dopo Guerra ha segnato il primo goal. Lo stesso giocatore ha poi realizzato il terzo centro. Nulla da fare per i novaresi, privati dopo pochi minuti dei due migliori attaccanti, Gerli ed Arnasi, costretti a lasciare la gara per dei colpi subiti.

Il Hockey Fiat, nonostante fosse scesa in gara senza punte nazionali, ha avuto il sopravvento sul forte Amatori Asiago, superato dopo l'intervallo per 6 a 2 la rappresentativa della A. S. Savonese. I risultati parziali sono stati i seguenti: Nebiolini (R.) al 3° del primo tempo; Gunzino (F.) al 13', Arcidiacono (F.) al 24', Gungno (F.) al 44' della ripresa. I liguri, andati in vantaggio per primi, all'inizio della ripresa hanno fallito con lo stesso Nebiolini un «rigore» facilmente parato da Mallindo. Il periodo seguente ha ridato coraggio ai piemontesi che, favoriti dall'espulsione al 20' della ala sinistra Riva del Rapallo, sono riusciti a capovolgere l'esito della partita.

***Pinerolo-Rapallo 3-1.** — Marcucci; Guerra al 16° e Fontana al 26° della ripresa. La Scatrese ha fatto assai per pigiare l'animosa compagine novarese. Nel primo tempo infatti gli ospiti sono riusciti a tenere testa ai lanciatissimi «verdi». All'inizio della ripresa il portiere novarese Battioni ha anche parato un «rigore» a Bottoni ma subito dopo Guerra ha segnato il primo goal. Lo stesso giocatore ha poi realizzato il terzo centro. Nulla da fare per i novaresi, privati dopo pochi minuti dei due migliori attaccanti, Gerli ed Arnasi, costretti a lasciare la gara per dei colpi subiti.

Il Hockey Fiat, nonostante fosse scesa in gara senza punte nazionali, ha avuto il sopravvento sul forte Amatori Asiago, superato dopo l'intervallo per 6 a 2 la rappresentativa della A. S. Savonese. I risultati parziali sono stati i seguenti: Nebiolini (R.) al 3° del primo tempo; Gunzino (F.) al 13', Arcidiacono (F.) al 24', Gungno (F.) al 44' della ripresa. I liguri, andati in vantaggio per primi, all'inizio della ripresa hanno fallito con lo stesso Nebiolini un «rigore» facilmente parato da Mallindo. Il periodo seguente ha ridato coraggio ai piemontesi che, favoriti dall'espulsione al 20' della ala sinistra Riva del Rapallo, sono riusciti a capovolgere l'esito della partita.

***Vogherese - Fossanese 4-1.** — Reti: Cinel (V.) al 34' del primo tempo; Lollegni I (F.) al 5', La Rosa (V.) al 12', Fontana (V.) al 21', Cinel (V.) al 28' della ripresa. Nulla da fare per la Fossanese contro la scatenata Vogherese che migliora di settimana in settimana. E' utile un monitoggio dei portieri di casa, che hanno dato dimostrazione di bel gioco nonostante le pessime condizioni del terreno.

***Imolese-Carbatia 1-0.** — Ha segnato al 30' del primo tempo Lenzi, uno dei migliori figuri. Positivi, inoltre la reazione del Carbatia e sfortuna in due traverse colpite a portiere battuto.

Si conclude a Sanremo il torneo di basket

Sanremo, lunedì mattina.

Giornata entusiasmante e ricca di emozioni ieri al VII Torneo cestistico internazionale. Il Viola di Cremona giunge finalmente a Sanremo in seconda notte, e i falkonpatty di Sofia, hanno dato vita a un incontro lirrito e irrealissimo. Dopo due ore di gioco e due tempi supplementari, i pochi, tra i quali un fallo spicco Wawro, sono riusciti a conquistare la vittoria per 53 a 47.

Palleracestro di classe fra la Sportek di Brno e il Simmenthal di Milano e una grande delusione per i molti milanesi presenti. Il Simmenthal infatti è stato battuto per 58 a 54 dalla squadra cecoslovacca, indubbiamente la più omogenea e la meglio impostata fra quelle partecipanti al torneo. Pra gli italiani si è particolarmente messo in luce Pottino Rimbaudi.

Risultati della 3ª giornata: Viola di Cremona batte Dokonnitie di Sofia 53-47 (1° tempo: 15 a 23; 2° tempo: 35 a 36; 1° tempo supplementare 39 a 38; Spartak di Brno batte Simmenthal di Milano 58 a 54 (1° tempo 25 a 24). Domani ai negozianti si assegnano 2 punti alla squadra vincente e uno alla perdente: Lobomatic incontrerà 3. punti 4; Simmenthal a Spartak incontrerà 3. punti 3; Viola incontrerà 1. punti 2. Oggi riposerà dal torneo per un ricupero Spartak-Viola al mattino e Simmenthal-Viola al pomeriggio.

Sul campo della Sammargheritese

La Pro Vercelli sconfitta per 3 a 1

S. Margherita, lunedì mattina.

Il pubblico eccezionalmente numeroso accorso al «Broccardi» per assistere all'incontro di cartello tra la Sammargheritese e la Pro Vercelli, è rimasto pienamente soddisfatto del gioco svolto dalle elevate compagine orasione, ma non ha potuto nascondere una certa delusione per la prova dei piemontesi. Le abituali che quantches velleità dei giocatori di viola, i quali però accumulano colpi d'angolo e di punizione senza alcun positivo contratto. Anzi al 45', sull'immancabile contropiede, Papa si trova solo davanti a Stramignoni; con un'elegantissima finta scavalca il portiere e tuffarsi sulla sinistra e poi, presa bene la mira, tira a destra. Ma così a destra che la palla esce a lato. Meglio così. Vada per 1' a 0, ma il 2 a 0 sarebbe stato troppo.

RENZO GRICELLI

CASALE: Rossi, Cassis, Moretti, Rebecchi, Scaramuzza, Cuneo, Papa, Della Casa, Parodi, Vissia, Rossi.

CENISIA: Stramignoni, Rossi, Gandiglio, Valra, Bosco, Bores, Mastrotaiuro, Ferro, Turia, Ferrero, Campanini.

ARBITRO: Toti, di La Spezia.

RETE: al 1' del primo tempo Della Casa (Csa.).

Nella Quarta Serie

RISULTATI: *Sammargheritese-Pro Vercelli 3-1; *Casale-Cenisia 1-0; *Pinerolo-Rapallo 3-1; *Novese-Vado 1-0; *Velocc-Asti 0-0; *Cuneo-Ivrea 5-1; *Savonese-Wild 3-0; *Ratella-Carbatia 1-0; *Voghorese-Fossanese 4-1.

CLASSIFICA: Pro Vercelli e Sestrese p. 10; Cuneo, Casale e Cenisia 10; Ratella 10; Asti, Novese, Carbatia, Ivrea, Voghorese 15; Sammargheritese 13; Pinerolo 11; Vado e Valenza 9; Imolese 8; Biellese 7; Fossanese 6; Rapallo 5; Wild 4.

Drammatico incontro ad Auronzo degli "hockeisti,, del Fiat (3-0)

Auronzo, lunedì mattina.

Dopo la partita persa sabato a Cortina per 8-2, e nella quale era stato espulso al 11' del primo tempo il canadese Brazzoncolo (che non aveva più potuto rientrare in campo) gli hockeisti torinesi hanno subito una nuova sconfitta ad Auronzo, per 3-0.

La cronaca è stata drammatica per i biancorossi, privati dopo pochi minuti del due migliori attaccanti, Gerli ed Arnasi, costretti a lasciare la gara per dei colpi subiti.

Il Hockey Fiat, nonostante fosse scesa in gara senza punte nazionali, ha avuto il sopravvento sul forte Amatori Asiago, superato dopo l'intervallo per 6 a 2 la rappresentativa della A. S. Savonese. I risultati parziali sono stati i seguenti: Nebiolini (R.) al 3° del primo tempo; Gunzino (F.) al 13', Arcidiacono (F.) al 24', Gungno (F.) al 44' della ripresa. I liguri, andati in vantaggio per primi, all'inizio della ripresa hanno fallito con lo stesso Nebiolini un «rigore» facilmente parato da Mallindo. Il periodo seguente ha ridato coraggio ai piemontesi che, favoriti dall'espulsione al 20' della ala sinistra Riva del Rapallo, sono riusciti a capovolgere l'esito della partita.

Quasi contrasto tra questo giovanotto scalpitante ed il «vecchio» Bosco. Sono stati in un certo senso i due primi attori della partita ed il pubblico naturalmente ha «tifato» più volte Bosco per le sue dimostrazioni ginnastiche e quel suo modo di correre che non ricorda certo l'agilità delle ballerine d'opera. Tuttavia questo buon vecchio è ancora praticità nel gioco di Bosco.

E' soprattutto merito suo se nel primo tempo il Casale è riuscito a neutralizzare quasi tutti gli attacchi del Casale. Quasi tutti meno uno. Al 37', infatti, Parodi spostatosi sulla sinistra, ha indirizzato un passaggio alto a Della Casa, il quale approfittando di corsa ha calciato al volo. Per caso o per diabolica abilità, ne è risultato un tiro a parabola il quale ha sorvolato Stramignoni che sul frattempo era uscito di porta per sfruttare l'incombente minaccia.

Nella ripresa gli attaccanti del Casale, che nel primo tempo avevano giuocato saltuariamente, si sono fatti più pericolosi. In un rovesciamento di fronte anzi si vedono un fallo di mano di un difensore piemontese, da cui nasce la terza rete (Ligure); dalla la punizione Chierici-Pierboli scaglia quasi da centrocampo una bomba che passa sopra la traversa. Il terzo goal viene poi, Ferrari scaglia nuovamente il pallone in area e Viani penalizzato lo scaglia in fondo al sacco.

I vercellesi riescono ad ottenere la rete della bandiera al 33' ad opera di Peris che, insieme ad Amatesi e Rosato, ha cercato invano di tenere in piedi l'impalcatura della sua squadra. Quindici il complessivo di tutti i giocatori della Sammargheritese.

PRO VERCELLI: Pariselli, Pedulazzi, Cantone; Tonegutti, Facelli, Bolzoni; Lunberti, Peris, Genovesio, Amatesi, Rosato.

SAMMARGHERITESE: Giacomelli; Corradini, Minuscolo; Zani, Gravano, Chierico; Ferrari, Colondri, Viani, Canaolco, Quinzi.

RETI: Canaolco (S.) al 1', Ferrari (S.) al 40' del primo tempo; Viani (S.) al 20, Peris (P.V.) al 32' della ripresa.

ARBITRO: Marzi di Verona.

*Voghorese - Fossanese 4-1. — Reti: Cinel (V.) al 34' del primo tempo; Lollegni I (F.) al 5', La Rosa (V.) al 12', Fontana (V.) al 21', Cinel (V.) al 28' della ripresa. Nulla da fare per la Fossanese contro la scatenata Voghorese che migliora di settimana in settimana. E' utile un monitoggio dei portieri di casa, che hanno dato dimostrazione di bel gioco nonostante le pessime condizioni del terreno.

*Imolese-Carbatia 1-0. — Ha segnato al 30' del primo tempo Lenzi, uno dei migliori figuri. Positivi, inoltre la reazione del Carbatia e sfortuna in due traverse colpite a portiere battuto.

Si conclude a Sanremo il torneo di basket

Sanremo, lunedì mattina.

Giornata entusiasmante e ricca di emozioni ieri al VII Torneo cestistico internazionale. Il Viola di Cremona giunge finalmente a Sanremo in seconda notte, e i falkonpatty di Sofia, hanno dato vita a un incontro lirrito e irrealissimo. Dopo due ore di gioco e due tempi supplementari, i pochi, tra i quali un fallo spicco Wawro, sono riusciti a conquistare la vittoria per 53 a 47.

Palleracestro di classe fra la Sportek di Brno e il Simmenthal di Milano e una grande delusione per i molti milanesi presenti. Il Simmenthal infatti è stato battuto per 58 a 54 dalla squadra cecoslovacca, indubbiamente la più omogenea e la meglio impostata fra quelle partecipanti al torneo. Pra gli italiani si è particolarmente messo in luce Pottino Rimbaudi.

Risultati della 3ª giornata: Viola di Cremona batte Dokonnitie di Sofia 53-47 (1° tempo: 15 a 23; 2° tempo: 35 a 36; 1° tempo supplementare 39 a 38; Spartak di Brno batte Simmenthal di Milano 58 a 54 (1° tempo 25 a 24). Domani ai negozianti si assegnano 2 punti alla squadra vincente e uno alla perdente: Lobomatic incontrerà 3. punti 4; Simmenthal a Spartak incontrerà 3. punti 3; Viola incontrerà 1. punti 2. Oggi riposerà dal torneo per un ricupero Spartak-Viola al mattino e Simmenthal-Viola al pomeriggio.

OGGI E DOMANI ALLA RADIO

PROGRAMMA NAZIONALE. — Ore 8: Giornale - Cronerello - 11: La Radio per le scuole - 11,30: Concerto violinistico e pianistico - 13,10: Orchestra Vinci - 13: Giornale - 13,20: Album musicale - 14: Giornale - Listino Borsa Milano - 14,45: Musica per banda - 17: Orchestra Sicilier - 17,30: La voce dell'America - 18: Canto e una canzone - 18,45: Pomeriggio musicale - 20: Orchestra Filippini - 20,30: Giornale - Radiosport - 21: «La casa del sonno», commedia di C. Berbiani - 22,45: Orchestra Rizzo - 23,15: Giornale - Musica da ballo - Arl Ufficiale musicale.

SECONDO PROGRAMMA. — Ore 9,30: Canzoni in vetrina - 10: Appuntamento alle dieci - 13: K.O. - 13,30: Giornale - 13,55: Campionissimo - 14,30: Schermi e ribalte - 15: Giornale - Ungaretti racconta - 15,45: Compilazione Cantilani - 16: «Il basto», radiodramma di C. F. Ramer - 17: Concerto vocale strumentale - 18: Giornale - Programma per i ragazzi - 18,30: Ritmi del XX secolo - 19: Dischi amici - 19,30: Complesso Ferrari - 20: Radiosera - 20,45: Ribalta lancahita - 21,10: Tutti per uno - 22,15: Telescopio - 22,45: Strettamente confidenziale - 23: Giornale - Il Barbagianni.

TERZO PROGRAMMA. — Ore 19: Origini ed esperienze della scuola attiva - 19,30: Musica libresca - 20,15: Concerto di ogni sera - 21: Il Giornale del Terzo - 21,30: Roma alle sperchie - 21,50: La Rassegna.

TELEVISIONE. — Ore 17,30: La TV dei ragazzi - 18,40: La sfinge TV - 19,10: Nettuno Telesport - 20,45: Telegiornale - 21: Da Firenze: Circo Krone - 22,30: Una voce nella sera - 23,40: Rotterdam.

MARTEDI' 8 GENNAIO

(Principali trasmissioni)

PROGRAMMA NAZIONALE. — Ore 8: Giornale - Cronerello - 11: La Radio per le scuole - 11,30: Concerto violinistico e pianistico - 13,10: Orchestra Vinci - 13: Giornale - 13,20: Album musicale - 14: Giornale - Listino Borsa Milano - 14,45: Musica per banda - 17: Orchestra Sicilier - 17,30: La voce dell'America - 18: Canto e una canzone - 18,45: Pomeriggio musicale - 20: Orchestra Filippini - 20,30: Giornale - Radiosport - 21: «La casa del sonno», commedia di C. Berbiani - 22,45: Orchestra Rizzo - 23,15: Giornale - Musica da ballo - Arl Ufficiale musicale.

SECONDO PROGRAMMA. — Ore 9,30: Canzoni in vetrina - 10: Appuntamento alle dieci - 13: K.O. - 13,30: Giornale - 13,55: Campionissimo - 14,30: Schermi e ribalte - 15: Giornale - Ungaretti racconta - 15,45: Compilazione Cantilani - 16: «Il basto», radiodramma di C. F. Ramer - 17: Concerto vocale strumentale - 18: Giornale - Programma per i ragazzi - 18,30: Ritmi del XX secolo - 19: Dischi amici - 19,30: Complesso Ferrari - 20: Radiosera - 20,45: Ribalta lancahita - 21,10: Tutti per uno - 22,15: Telescopio - 22,45: Strettamente confidenziale - 23: Giornale - Il Barbagianni.

TERZO PROGRAMMA. — Ore 19: Origini ed esperienze della scuola attiva - 19,30: Musica libresca - 20,15: Concerto di ogni sera - 21: Il Giornale del Terzo - 21,30: Roma alle sperchie - 21,50: La Rassegna.

TELEVISIONE. — Ore 17,30: La TV dei ragazzi - 18,40: La sfinge TV - 19,10: Nettuno Telesport - 20,45: Telegiornale - 21: Da Firenze: Circo Krone - 22,30: Una voce nella sera - 23,40: Rotterdam.

RADIO SIEMENS MILANO TELEVISIONE

PUBBLICITA' ECONOMICA (Via S. Teresa N. 7)

Minima 10 parole - Tasse 7 %
La tariffa ed i bandi alimentano 50 %

Di due uscite della stessa annunzio non comparirà se un Numero dal lunedì, senz'aumento

ANNUNZI GIUDIZIARI L. 80 p.p.

ACQUISTASI qualsiasi bottiglie, damigiane, carta, libri, ferro, vari. Telefonare 20-822. 10171

ARGIOCCASIONE liquidazione ufficina meccanica stradale. TAT, Via Umberto 65, Torino. 10078

LAMIERE ondulate, piane, nere, zincate, colorate, cementizie, Parma 1, tel. 20-700.

OCCASIONE vendesi pregiatrice rotativa bilunetare, ipodatrice, cesoia circolare per lamiera. Telefonare 290-049.

PIALLATRICE a Pennelli e piante elettromagnetiche tre portautensili lavoro 2000x1250 inoltre una cesoiatrice cesoiatrice. Premi, Maria Vittoria 23, telef. 63-456.

PITTORE abilitato e disinfettato di ogni piaga, 3 colonne, pressione bomb. 400, tavola 1800x1100, corsa pistone mm. 600 circa, completa pompa, motore ecc. Peso kg. 11.000, vendesi Fossiglialesi. Ispezionare 13. 10123

RETTIFICA assia centri e Gisolina a tipo «B 90/8» capacità centrica da mm. 1.5 a 200, completa, finalmente buona condizioni, stabilimento meccanico vende facilitando. Scrivere cassetta 6310, SPI, Torino. 36151

TORNIO semiriversale, parallelo, lunghezza, sagbetto tripodi ingranaggi vendo. Migliore, Don Bosco 41. 10008

5 MOLCAPELLEN, L. 40 p.p.

ABBIAMO da cedere il Posto drogueria, alimentari, esportazione vini, caffè bar, articoli casalinghi, mercerie. Torino, Maginevro 46. 10103

ACQUISTO alberghi centralissimi ogni esigenza, 4-5 vani. Telefonate 768-804.

ACQUISTO cascina 40-100 giornate irrigue, vicinanze Torino. Scrivere cassetta 4200, SPI, Torino. 10276

ADATTO industria alberghiera vendesi locale ampio, 18a lavorazione segue. Telefono 371-963. 10080

AFFARE vendesi pulitrice aspirapolvere 470.000 disinfettante, fibra, via Dei Mille 14. 452

AFFARE bar centralissimo alloggio, rimborso commercio, 9.000.000, abbuzzare. Telefonare 83-065. 60161

AFFARE dimbrecia angolare centrale, alloggio, ritiro commercio, [illegible] Telefonare 82-065. 60163

AFFARONE liquori 1.300.000 pasticceria prodotti diversi, alloggio centrale. Telefonare 683-020. 10045

AFFARONE. Commutatori 1.300.000 accuratamente modernissimo garantisco semestre cons. Telefonare 526-875. 10038

AFFARONE macteria semilavorata, alloggio luce reddito, 500.000. Telefonare 82-065. 60165

AGENZIA Porta Nuova cede drogheria attendere 1.300.000, rimanentibili 1 milione 300.000, cause incapacità. Telefonare 683-501. 70095

ALBERGO rinomato ristorantissimo centrale 25 camere a pensione, altre signorelle centrale 30 camere, cedesi causa malattia. Libretti, via Cimarosa 2. 207

AUTORIMESSA bellissima [illegible] vista vera affare privato vede. Bollo. Giacinto Pacchiotti 20. 90064

AUTORIMESSE avviatissima da 50 a 130 stanziate cedesi rinvenzionalmente. Telefonare 49-770. 74727

AVVIATISSIMO causa abbandono cedesi piccolo caffè e minuscolo pensione completa. Telefonare 48-050. 80046

AVVIATISSIMO commestibili cede 1 milione 300.000. Immobiliare Torinese, Piazza 12. 90344

AVVIATISSIMO studio commerciale cerca socio collaboratore. Telefonare 687-662.

AZIENDA lagni caratteristico, ritiro commercio, lagni reddito, alloggio, 6 mila. Telefonare 61.585. 60114

BAUSA impegna famiglia una coppia in Francia abbigliamento sicura. Telefonare 822-088 ore pasti. 90065

CEDESI in affitto o in gestione avviata e redditizia autorizzazione di rivendita sale. Telefonare 670-312 ore pasti.

**CEDESI

ULTIME NOTIZIE

Viva attesa al Cremlino

Missione a Mosca del Premier cinese

E' imminente l'arrivo di Ciu En Lai nella capitale sovietica - Egli si assumerebbe la parte di mediatore dei contrasti esistenti tra i paesi di oltre cortina - Successivamente andrà a Varsavia

Nostro servizio particolare

Mosca, lunedì mattina.

Il comunicato sulla conferenza di Budapest attraeva l'attenzione per due motivi: la presenza di Malenkov accanto a Krusciov, e l'assenza della Polonia. La presenza di Malenkov è certo un sintomo interessante e indica probabilmente che l'ex-primo ministro sovietico è in ascesa.

Il Cremlino aveva a disposizione altri dirigenti da mandare a Budapest in rappresentanza del governo, i quali godono una posizione generalmente superiore a quella di Malenkov. L'ex-primo ministro, infatti, copre attualmente la carica di vice-presidente del Consiglio; nell'ambito della campagna governativa egli è in sottordine rispetto non solo a Bulganin, ma anche a Molotov, Kaganovich, Pervuchin, Suburov, Mikojan, i quali soprana la carica di primi vice-presidenti del Consiglio. Appare naturale che Bulganin, Suburov, Pervuchin e Mikojan non abbiano accompagnato Kruscev a Budapest; essi fanno parte della delegazione governativa che sta trattando a Mosca con i rappresentanti di Pankov. Molotov e Kaganovich, tuttavia, non risultano impegnati nelle conversazioni con i tedeschi e avrebbero potuto sciogliere l'importante missione.

Malenkov appare certamente adatto a rappresentare l'Unione Sovietica a Budapest. La politica ungherese ha infatti subìto una trasformazione che la avvicina alla linea che si può definire malenkoviana. Una linea, cioè, che non esige il massimo impegno nella industria pesante e si mostra più generosa verso la produzione dei beni di consumo.

L'assenza della Polonia acquista particolare importanza se si pensa che l'incontro di Budapest fra Ungheria, Unione Sovietica, Romania, Cecoslovacchia e Bulgaria ha certamente voluto significare un gesto di solidarietà con il governo di Kadar, e il favorevole riconoscimento dell'intervento sovietico durante le tragiche giornate di ottobre.

La Polonia di Gomulka ha sempre mantenuto il massimo riserbo a questo proposito e ha fatto capire eloquentemente che il suo giudizio è diverso.

Si può dire dunque che all'interno del campo socialista si è lungi dall'unanimità di giudizio riguardo la crisi ungherese; Jugoslavia e Polonia dividono vedute assai differenti da quelle del resto dei Paesi socialisti.

Il comunicato finale delle conversazioni di Budapest, che oggi tutti i giornali pubblicano con rilievo, comprende due punti essenziali. Le prima parte equivale a un attestato di solidarietà al governo Kadar, all'intervento sovietico e alla dichiarazione del 30 ottobre, la quale è il manifesto della politica sovietica rispetto ai Paesi satelliti. La seconda parte costituisce una dichiarazione di politica estera comune, ed esprime la condanna del piano Eisenhower per il Medio Oriente.

Il deve sottolineare una frase che riguarda i rapporti tra tutti i Paesi e che serve certamente ad interpretare la presente condotta politica del blocco sovietico nei confronti degli occidentali. Essa dice: «I cinque si dichiarano profondamente convinti che le possibilità di migliorare i rapporti fra gli Stati sono lungi dall'essere completamente sfruttate», il comunicato vuol certo dimostrare l'opposizione comune alla politica occidentale nel Medio Oriente e negli altri settori dello scacchiere mondiale, ma allo stesso tempo non chiude la porta a possibili negoziati.

L'attenzione di Mosca stasera è dominata dall'imminente arrivo di Ciu En Lai. Ci troviamo davanti a un vasto movimento di dirigenti comunisti, che ha lo scopo di mettere un po' di ordine nell'agitato mare dei Paesi socialisti. Mentre Ulbricht e Gretewohl arrivavano a Mosca, Kruscev e Malenkov si riunivano a Budapest con i leaders rumeni, ungheresi, bulgari, cecoslovacchi. Ciu En Lai arriverà a Mosca in tempo per incontrare, oltre i dirigenti del Cremlino, anche quelli della Germania orientale; poi proseguirà per Varsavia. Una serie di incontri ad altissimo livello, come non avveniva dalla soppressione del Cominform.

La missione di Ciu En Lai avrà un duplice aspetto. Egli verrà a discutere sia i problemi spinosi dei rapporti fra i Paesi del blocco socialista, sia quelli più ampi della politica internazionale. Non è escluso che il Primo Ministro cinese venga a svolgere una parte di mediatore tra i vari contrasti nel campo socialista. L'influenza di Pechino va aumentando a grandi passi. Mosca ascolta le voci dei dirigenti cinesi con crescente rispetto.

Giorni fa la Pravda ha pubblicato per esteso un lunghissimo articolo del Gimingiban che rappresenta un coraggioso tentativo di mettere ordine nella confusione politica e teorica che domina il campo socialista. Bisogna riconoscere che i cinesi, benché ricevutissimi all'Unione Sovietica, sanno parlare con tatto, senza sollevare risentimenti. Ciu En Lai dunque può tentare di rafforzare le forze centrifughe che si sono sprigionate nell'interno dei Paesi comunisti e di smussare gli angoli. La sua puntata a Varsavia sarà certamente il tentativo più importante di conciliazione.

L'arrivo di Ciu En Lai a Mosca riveste anche un altro interesse. Il Primo Ministro cinese riferirà certo ai leaders del Cremlino le impressioni sulle intenzioni americane che Nehru, al ritorno dagli Stati Uniti, gli deve aver confidato durante i colloqui di Nuova Delhi, terminati il primo gennaio scorso. Ciu En Lai porterà a Mosca il bandolo di un filo proveniente da Washington.

Alfredo Todisco

Luci e ombre nella vicenda dell'attrice di Hollywood rapita

Qualcuno ha pagato il riscatto per la Mac Donald

I rapitori (che si sarebbero impadroniti di un prezioso diamante) avrebbero ottenuto, da un misterioso amico della diva, 30 mila dollari in cambio della sua liberazione - La polizia mette in dubbio alcune rivelazioni della giovane "stella,,

Marie Mc Donald si copre il viso con un velo mentre esce dall'ospedale di Indio, in California. (Radiofoto)

Nostro servizio particolare

Hollywood, lunedì mattina.

Marie Mac Donald, l'attrice che è stata protagonista della strana avventura di cui parla tutto il mondo da tre giorni, è tornata nella sua lussuosa villa della San Fernando Valley, donatale dall'ex-marito Harry Karl. Nella villa, dove abita con i figli e la servitù e dalla quale scomparve misteriosamente la notte del «rapimento», Mario Mac Donald ha ricevuto soltanto la visita del suo attuale «cavalier servente», l'attore Michael Wilding. Non ha voluto vedere nessun altro. Il suo avvocato, Normand Brand, ha detto ai giornalisti che Marie ha bisogno di molto riposo e che, ricordando in casa, in barella, ha esclamato: «Come sono contenta; avevo proprio timore di non ricadere più questi muri!».

La vicenda è misteriosa e scabrosa, secondo la polizia. La versione che l'attrice, un tempo conosciuta come the body (il corpo) ha dato ai funzionari è molto drammatica; ma essi, dopo averla in un primo tempo annunciato una conferenza-stampa per informare i giornalisti sui progressi delle indagini, hanno preferito non farne nulla e si astengono ripetutamente dal formulare ipotesi. Solo alcuni poliziotti esprimono, dichiarando di farlo a titolo personale, l'opinione che tutta la storia sia «molto poco convincente».

Il particolare più controverso della vicenda è quello emerso dal l'attrice — come ha dichiarato ai poliziotti nel suo primo interrogatorio all'ospedale — sarebbe stato sottoposto a brutalità dai suoi rapitori. Il particolare è contraddetto da espliciti dichiarazioni dei medici dell'ospedale, i quali hanno detto di avere subito constatato, dopo il ricovero della Mac Donald, tutti quegli esami che sono d'ordinaria amministrazione in un caso di rapimento di una giovane donna.

Al cantoniere che la vide scendere incontro alla strada deserta nei pressi della cittadina di Indio, scarmigliata, con indosso solo parte di un pigiama e i resti di una veste da camera, e a tutti coloro con cui ha parlato dopo, Mario Mac Donald ha ripetuto e continua a ripetere, con una certa ostinazione e senza contraddizioni, il suo strano racconto: due uomini, «giovani, con i capelli ondulati, di tipo latino», la svegliarono di notte, nella sua villa, costringendola ad aprire la porta con la minaccia di far del male ai bambini. Entrati che furono la bendarono e la trascinarono via, senza che i tre domestici e i tre bimbi che dormivano a poche stanze più in là sentissero nulla.

Gettata, così come si trovava, su un'auto, o trasportata in un appartamento di Los Angeles (del quale ignorava l'esatta ubicazione), Mario Mac Donald sarebbe stata drogata. Risvegliatasi e raggiunge un telefono (chiusa come lucchetto a una disposizione del poco prudenti rapitori, avverte la polizia) e a fare ben tre telefonate in disperato: una a un giornalista amico di Hollywood, una al «cavalier servente» Michael Wilding, e una al suo agente di pubblicità. Poi, non si sa bene perché, i due giovani e altri rapitori rimisero la loro vittima in auto e si diressero a sud, verso il confine col Messico: a un certo punto uno disse: «Dobbiamo disfarci di lei». La faccia scendere e la lasciarono lì.

Marie, che con la sua carriera di attrice e anche in seguito al divorzio è divenuta ricca (si parla in assegni circa un milione di dollari) non avrebbe avuto nessun bisogno — assicurano i suoi amici — di organizzare un trucco a scopo pubblicitario, trucco che naturalmente costituisce un oro e proprio reato. Qualora si scoprisse che l'attrice ha mentito, dovrebbe rendere conto alla Giustizia della simulazione: ma molti continuano a considerare piuttosto assurdo il fatto che una simulazione di reato venga compiuta in modo così ingenuo, e propendono perciò per la ipotesi che esclude la malafede di Marie. Questa ha detto che i rapitori le hanno portato via un diamante da 22 carati e che pretendevano di un riscatto di trentamila dollari da chiedere.

Qualcuno sostiene che una persona molto amica della Mc Donald ha effettivamente pagato subito il riscatto per l'attrice, e che solo per questo motivo Marie è stata liberata. Sarebbero così le reticenze relative al pagamento del riscatto a rendere incredibili e sospette le dichiarazioni della Mc Donald.

Francis E. Mühl

Annunciato il programma ministeriale

Il governo Kadar conferma la vecchia politica staliniana

Il documento elaborato durante la "conferenza segreta,, con Kruscev e i satelliti - Praticamente esclusa ogni possibilità di intesa con gli antichi partiti democratici - Hammarskjoeld invitato a visitare l'Ungheria in primavera

Nostro servizio particolare

Vienna, lunedì mattina.

Il primo ministro ungherese Kadar ha annunciato ieri un programma di governo che equivale a una conferma della vecchia politica, e che pertanto esclude ogni possibilità d'intesa con i «leaders» degli antichi Partiti democratici e di «liberalizzazione» del comunismo ungherese.

Il documento, elaborato durante la «conferenza segreta» di Budapest di cui ieri hanno dato notizia le fonti sovietiche, è costituito da nove punti e da una lunga premessa, che si può così riassumere: Nagy e i suoi ministri devono essere considerati traditori dei Paesi e della causa del socialismo; l'insurrezione popolare è stata una «controrivoluzione» favorita dall'imperialismo del dollaro».

I «punti» del documento sono i seguenti:

1) Il Partito comunista è continuerà ad essere la guida del Paese; il fronte popolare patriottico da esso guidato dovrà costituire il progetto di tutte le forze democratiche. Per quanto riguarda la politica interna, è stato stabilito di prendere contatto con i tecnici ed esponenti dei diversi Partiti onde elaborare il programma del Governo di cui essi potranno far parte. Premessa indispensabile alla collaborazione è che gli esponenti di questi Partiti siano pronti a «lavorare per il socialismo e contro la reazione».

Qui si può notare che nel documento non si accenna esplicitamente ai «leaders» non comunisti.

Sempre in tema di questioni di politica interna, Kadar afferma che il Governo negherà la libertà a tutti coloro che in qualche maniera minacciano l'ordine della Repubblica popolare magiara: la legge punirà i «controrivoluzionari», e i nemici del regime. Ecco dunque riaffermati i vecchi principi dell'era staliniana.

Il secondo punto del documento è dedicato alla politica estera: le relazioni con l'Unione Sovietica sono fondate sulla solidarietà internazionale fra i paesi socialisti. Col suo intervento l'URSS ha salvato la indipendenza del paese, minacciata dall'imperialismo. Al tempo di Stalin gli amichevoli rapporti fra Ungheria e URSS furono turbati, ora però le cause del turbamento sono state per la più gran parte eliminate. La permanenza delle truppe sovietiche in Ungheria sarà oggetto di «amichevoli trattative fra i due governi».

Quest'ipoi economiche: anche sotto questo aspetto il «rivoluzionario programma» di Kadar non contiene novità, non accenna alle grandi riforme promesse dalla propaganda comunista negli ultimi tempi. La controrivoluzione del 23 ottobre, si legge nel documento, ha lasciato il paese nel caos economico. I danni provocati dalla lotta armata ammontano a un miliardo e mezzo di fiorini, nove miliardi di fiorini sono stati perduti in seguito allo sciopero di due mesi. Per uscire dalla catastrofica situazione, il governo chiederà crediti «ai paesi capitalisti, i quali dopo avere finanziato la controrivoluzione non sembrano però disposti ad aiutare lo stato dei lavoratori e dei contadini ungheresi». In ogni caso l'Ungheria sarà in grado di superare la difficile fase anche senza il loro aiuto.

4°) In futuro le industrie ungheresi produrranno soltanto quelle merci che non convenga importare dall'estero.

Sarà ridotto — ecco il quinto punto — maggior respiro agli artigiani e all'attività individuale.

Il sesto punto si riferisce alla «riorganizzazione socialista dell'agricoltura»: il governo farà di tutto per «convincere» i contadini a lavorare secondo i sistemi collettivisti (duemila su quattromila aziende agricole statali sono state disciolte dagli stessi contadini al tempo della rivoluzione). «Limitato dovranno essere le possibilità di comperare terreni»: ogni famiglia non potrà possedere più di 12-14 ettari.

Anche per il commercio, cui si riferisce il settimo punto, tutto come prima: resta il monopolio dello Stato «pur riconoscendosi la necessità di determinate concessioni all'iniziativa privata».

Gli ultimi due punti del programma si riferiscono alle questioni culturali e religiose. «Gli intellettuali godranno di libertà ed appoggio, perché nessuno di loro è nemico del socialismo. Il governo riconosce poi i trattati fra la Chiesa e lo Stato e garantisce la libertà di insegnamento religioso nelle scuole»: questo è uno dei pochi lati positivi del nuovo programma di Kadar.

Tutto sommato, le grandi riforme promesse dal governo di Budapest si sono rivelate un espediente per calmare gli ungheresi. La «collaborazione» con i non comunisti sul piano politico si riduce a un atto di sottomissione da parte dei leaders democratici, in quanto, come nel documento, potranno partecipare al governo «soltanto quegli elementi disposti a lavorare per il socialismo»: per quel socialismo di marca sovietica, rappresentato in Ungheria da Kadar.

Tale è senza dubbio l'interpretazione data ai programma dai capi dei tre più importanti partiti non comunisti ungheresi (quello dei piccoli proprietari, il socialdemocratico e il partito dei contadini), i quali hanno affermato di essersi impegnati tra di loro a non entrare in trattative separate col governo Kadar.

Tali trattative, se ci saranno, dovranno avere come base il programma già elaborato dai tre gruppi e che ha come punti principali la libera attività dei partiti non comunisti e libere elezioni.

Mentre il Primo ministro Kadar rendeva noto il suo programma il suo ministro degli Esteri, Horvath, dava notizia in una conferenza stampa che, il governo ungherese ha invitato il Segretario generale dell'ONU, Dag Hammarskjoeld, a visitare l'Ungheria in primavera.

Massimo Conti

Impressionante avventura d'un medico condotto

Stava per morire di freddo nell'automobile fracassata

Sprofondato in una profonda buca mentre accorreva presso un malato, ha dovuto azionare per tre ore la sirena ancora funzionante - Altre gravi sciagure della strada

Milano, lunedì mattina.

Di una brutta avventura — prolungatasi per oltre tre ore — è stato protagonista nella notte fra sabato e domenica il dott. Luigi Mazzoleni, medico condotto di Muggiò.

Poco dopo l'una il sanitario era stato avvertito telefonicamente che un paziente, abitante nei pressi del paese, si era improvvisamente aggravato. Il dott. Mazzoleni è partito sulla sua «600». La nebbia era fittissima e nei pressi di via Silvio Pellico, dove in mezzo alla campagna si estendono i cantieri di numerosi edifici in costruzione, il medico ha sbagliato strada. Dopo qualche metro gli ha sentito in «600» sprofondare verticalmente e fracassarsi infine con un colpo violentissimo. Stordito, prigioniero nella carrozzeria contorta, il dott. Mazzoleni si è accorto di essere finito in una buca profonda almeno tre metri. Poichè il cruscon funzionava ancora, per tre ore è rimasto laggiù chiamando soccorso e azionando la sirena. Solo verso l'alba alcuni passanti si sono accorti di quella «600» semidistrutta in fondo alla buca e hanno portato soccorso al dottore, che era rimasto semi-assiderato.

Un violento scontro tra due autovetture è avvenuto ieri verso le 15 all'altezza del campo sportivo di CARAVAGGIO, lungo la statale Milano-Brescia. Si lamentano tre feriti, di cui due gravissimi.

L'urto frontale è avvenuto mentre una «1100» guidata dal 35enne Nino Ferrari, da Milano, stava sorpassando un grosso autotreno. La minima visibilità data la nebbia, non ha consentito al pilota di notare in tempo l'arrivo in senso opposto di una «Topolino» con a bordo due giovani: Adolfo Biccella di 31 anno da Milano, proprietario e conducente, e l'amico Giulio Andrea Lazzani, di 29 anni, pure di Milano. Le due automobili si sono scontrate ad alta velocità, semifasciandosi. Dei rottami della «Topolino» tanto il Biccella quanto il Lazzani sono stati estratti in condizioni gravissime e ora giacciono con prognosi riservata allo ospedale. Anche il Ferrari ha riportato serie ferite, tuttavia non preoccupanti.

La densa nebbia calata sul FERRARESE, ha provocato ieri sera un mortale incidente di strada. Un'automobile con quattro persone a bordo, nel dirigersi da Ferrara a Mantova, giunta al passaggio a livello di Sanetica, nel deviare a una curva andava a finire contro un platano, sfasciandosi. Dai rottami venivano estratti i quattro occupanti, due dei quali apparivano in condizioni gravissime. Trasportati all'ospedale di Bondeno, Bruno Silliprandi, di 23 anni, da Quistello di Mantova, che aveva riportato lo sfondamento del torace contro il volante, è deceduto.

Nei pressi di ARIANO POLESINE un camion-cisterna guidato da Cielia Maestri, di 40 anni, da Bosco Mesola, la quale aveva a fianco la sipote Maria, di 16 anni, per cedere il passaggio a un'altra macchina usciva di strada e, dopo un volo di cinque metri, precipitava nelle fredde acque di un canale. L'incidente veniva notato dal commerciante Mario Mantovani, da Ariano Polesine, che alla guida di un'auto seguiva il camioncino. Il Mantovani si fermava e prestava soccorso alle due donne che, rinchiuse nel camioncino, invocavano aiuto. Dopo avere portato in salvo la giovinetta riuscendo ad aprire lo sportello della macchina, il Mantovani scendeva nuovamente in acqua, salvando la Maestri.

Morto un pioniere delle sale cinematografiche

Fossano, lunedì mattina.

Per sopravvenuto infarto cardiaco, è deceduto all'età di 70 anni in una clinica di Torino, nella quale era stato ricoverato in seguito alla frattura di una gamba, il comm. Alessandro Antoniotti, noto cinematografaro della nostra città.

La notizia non mancherà di suscitare largo rimpianto. Stabilitosi a Fossano all'inizio del secolo, il comm. Antoniotti diede vita alla prima sala cinematografica con una semplice lanterna Lumière.

Mutuo di dodici milioni per la scuola di Sparone

Roma, lunedì mattina.

La Cassa Depositi e Prestiti ha comunicato all'on. Giovanni Bovetti di aver concesso la propria adesione al mutuo di dodici milioni chiesto dal Comune di Sparone per l'edificio scolastico.

GIULIO DE BENEDETTI
DIRETTORE RESPONSABILE

Le sorprese del "telematch,,

(Segue dalla terza pagina)

sivamente un cavatappi, un salvadanaio, uno strillone di giornali, un segnalinee del calcio, un ruggeritore di teatro, una infermiera intenta a fare l'iniezione ed, infine, un alpinista. Era talmente bravo che la scelta non ha avuto alcuna difficoltà a leggere con precisione nelle sue azioni mimate, e la simpatica coppia ha vinto 140 mila lire in gettoni d'oro.

Enzo Tortora ha poi presentato un altro giochetto dal titolo «*Trovateli tutti*», al quale possono partecipare indistintamente tutti: una panoramica, ripetuta un paio di volte, ha mostrato sui teleschermi 22 soggetti; entro la mezzanotte di stasera i telespettatori che intendessero partecipare debbono inviare alla Direzione della Rai-tv di Torino, via Arsenale 21, una cartolina con scritti i nomi di tutti gli oggetti riconosciuti e, naturalmente, locali a mente. Chi ne avrà ricordati di più vincerà premi di un certo valore, come televisori e altri elettrodomestici.

L'ultimo gioco, presentato anch'esso da Enzo Tortora, «*Il braccio e la mente*» ha impegnato il signor Corradini (*mente*) e il signor Massei (*braccio*). Se il primo non sapeva rispondere ai quesiti di cultura generale, interveniva, per tentare il suo salvataggio, il secondo, che doveva subirsi nel malaugurato di un peso di cinquanta chili. Il signor Corradini ha risposto senza difficoltà alla prima domanda sulla letteratura, ma è caduto alla seconda, sulle scienze naturali; è venuto, però, in suo soccorso l'atletico signor Massei che, con un vigoroso strappo, ha sollevato, oltre ai 50 chili, anche il morale del signor Corradini, il quale, poi, ha risposto con disinvoltura a domandine di storia, ortografia, matematica e geografia che non avrebbero messo in imbarazzo neppure uno scolaretto di quarta elementare.

La coppia Corradini-Massei si è impegnata ad affrontare la seconda prova domenica prossima; il primo dovrà rispondere a domande un po' più impegnative; il secondo dovrà sollevare qualche chilo di più; il tutto, per un premio complessivo di 200 mila lire. Bazzecole in confronto ai sonanti gettoni d'oro di «Lascia o raddoppia».

La realizzazione di Telematch ha impegnato per parecchi giorni tecnici e funzionari della tv di Roma. La calma del regista, Piero Turchetti, ha contribuito a imprimere un ritmo alquanto scorrevole a una trasmissione che il diffuso nervosismo minacciava a ogni momento di compromettere. Le caratteristiche della rubrica impongono che essa venga trasmessa dagli studi, nei quali ieri sera erano stati ammessi alcuni invitati, cui era stato preventivamente raccomandato di applaudire con l'intensità di un'affollata platea. Erano presenti il regista francese e il tecnico che appunto in Francia hanno già da tempo realizzato la stessa rubrica e che erano stati invitati a Roma per addestrare i tecnici e i presentatori della tv romana.

Vincenzo Rovi

Nei pressi di Thiene Rapina a mano armata a un distributore di benzina

Thiene, lunedì mattina.

Una rapina a mano armata è stata compiuta ieri sera a Santorso. Presso un chiosco di benzina, dove si trovava in servizio la diciannovenne Maria Breccarello, si è fermata una «1100»; ne sono scesi due giovani.

Fatto il pieno del serbatoio, uno dei giovani è risalito sulla macchina e l'altro ha seguito la ragazza nel chiosco per avere il resto di un biglietto da 10 mila lire.

Mentre la ragazza stava contando il denaro, il giovane ha estratto una pistola e si è impossessato del denaro esistente in un cassetto: 32.000 lire.

Uno di essi, il commerciante Giovanni Dal Bon, di 27 anni, da Thiene è stato arrestato nella tarda serata in un cinema di Marano Vicentino e l'altro, Franco Franzan, di 22 anni, pure da Thiene, alcune ore più tardi, a Carrè.

Vincono circa 20 milioni i "tredici,, del Totocalcio

Fra i fortunati, dieci in tutta Italia, un torinese e un astigiano

Roma, lunedì mattina.

La Befana, in vena di largizioni, ha voluto portare la sua strenna ai giocatori del Totocalcio, sotto forma di una pioggia di milioni di cui ha beneficiato un esiguo numero di fortunati, dieci in tutto, tanti quanti hanno azzeccato un «tredici». Le quote sono cospicue questa settimana in quanto ad ognuno dei vincenti spetta la bella somma di 19 milioni 630 mila lire.

La schedina, a prima vista non sembra di una difficoltà eccezionale, ma ad un esame più attento essa rivela parecchi trabocchetti in cui evidentemente sono incappati la maggior parte dei giocatori. Il risultato che ha destato maggior sorpresa è indubbiamente la sconfitta della Juventus sul proprio terreno ad opera della Roma. In favore della squadra torinese militavano parecchi fattori, non ultimo quello di avere battuto sul campo del Vomero il Napoli il quale a sua volta era andato a vincere domenica scorsa in casa della Roma. In base a questi elementi era facile dare un pronostico in favore della Juventus e invece... Altro risultato a sorpresa deve essere considerato il pareggio ottenuto dal Lanerossi a Bologna e sia pure in minor misura il risultato analogo conseguito dal Palermo a Trieste. Ma anche nelle serie minori non sono mancati i risultati difficili, a parte la vittoria del Verona a Brescia che non tutti avrebbero assegnato ad occhi chiusi alla squadra scaligera, c'è la sconfitta della Salernitana capolista di Serie C sul terreno della neopromossa Siena e la brillante vittoria della Biellese anch'essa matricola di Serie C sul campo del Treviso.

I vincitori con punti «dodici» sono in tutto 208 e anche essi guadagnano la bella somma di 967 mila lire ciascuno.

Questa settimana la dea bendata si è ricordata anche del Piemonte: nella zona di Torino si contano infatti 2 «tredici» e 11 «dodici».

I dieci «tredici» sono stati realizzati nelle seguenti zone:

Zona di *Messina*: Saro Toscano e C., via Umberto 139, Trecastagni (Catania); zona di *Firenze*: anonimo, scheda giocata a Bagno a Ripoli (Firenze); zona di *Roma*: Paolino Ricco, Ospedale Andosilla, Civitacastellana (Viterbo); Cola Savino, via San Francesco a Ripa 22; Roma, anonima; zona di *Bari*: anonimo, giocata a Manduria (Taranto); zona di *Torino*: anonima, con la frase: «Che sarà sarà», giocata al Caffè Moncenisio di Torino; anonima, giocata ad Asti; zona di *Bologna*: Dilindo Federico Razzoli Camallini, Villa Minozzo, Reggio Emilia); zona di *Milano*: anonima, con la firma Arno, giocata presso la ricevitoria di via Beato Angelico 20.

Il mese prossimi ha segnato un netto abbassamento avanti rispetto alla settimana scorsa, salendo da L. 383.658.866 a lire 396.608.422, con un aumento di oltre 12 milioni.

Il «tredicista» di Asti è un operaio?

Asti, lunedì mattina.

Non si conosce ancora il nome del vincitore del «15» azzeccato da un astigiano. Si apprende che la schedina a nel colonna è stata giocata nell'esercizio del signor Aldo Giordaniso, gerente di un bar situato in corso Alfieri 54. Da alcune voci pare che il vincitore sia un operaio dello stabilimento Way Assauto. Un corrispondente di un quotidiano poco prima della mezzanotte ha ricevuto una telefonata da un giovane, che non ha rivelato la sua identità, che ha dichiarato di essere il tredicista; ma subito dopo ha interrotto la comunicazione. Forse si tratta di uno scherzo.

Dopo breve malattia ha cessato di battere il cuore buono e generoso del

Cav. Pietro Sola

di anni 76

Ne danno il doloroso annuncio: il figlio Ugo con la consorte Matilde Signorelli;

le nipoti: Marena con il marito dott. Piero Ghigo, Graziella;

la cognata, i nipoti, i pronipoti, i cugini e parenti tutti.

I funerali avranno luogo martedì 8 corr. alle ore 9 partendo da via ConRenna 9; indi la cara Salma proseguirà per Piatto Ribelle.

Un particolare ringraziamento al dott. Carlo Andreone per le amorevoli cure prestate al caro Estinto.

Si dispensa dalle visite e dall'inviare fiori. Per espressa volontà dell'Estinto la famiglia non prende il lutto, la presente serve di partecipazione e ringraziamento.

Prendono viva parte al dolore della famiglia Sola:
la famiglia Signorelli
la famiglia Remo.

Partecipano al dolore della famiglia Sola le famiglie:
Carlo Ghigo
Mario Cargnati
Franca Capitano.

E' mancato improvvisamente stamani, dopo tutta una vita di dedizione alla famiglia ed al lavoro, il

comm.

Alessandro Antoniotti

di anni 70

Decano dei cinematograffatori piemontesi

Straziati lo piangono:
la moglie Rosa Noli;
i figli: Guglielmo, Egidio, Ester;
le nuore e il genero;
i nipotini: Antonio, Rosanna, Alessandro ed Elisabetta;
la sorella Giuditta ved. Salomone;
i parenti tutti.

I funerali avranno luogo martedì alle ore 10 a Fossano. La cara Salma proseguirà per Pralormo (Biella) dove verrà tumulata nella tomba di famiglia.

Fossano, 6 gennaio 1957.

Il Personale dipendente partecipa con profondo dolore al lutto della famiglia Antoniotti

---

E' serenamente mancata l'anima buona di

Giuseppe Griffa

Ne danno il doloroso annuncio: la figlia Antonietta col marito Antonio Mariotto; i fratelli, cognati, nipoti e parenti tutti.

I funerali avranno luogo oggi 7 c. m. alle ore 14.30 partendo da via San Marino 80.

La presente serve di partecipazione e ringraziamento.

Si unisce al dolore per la scomparsa del sig. GRIFFA le famiglie:
Mariotto
e Carello.

E' mancato all'affetto dei suoi cari

Giulio Calli

di anni 67

Ne danno il doloroso annuncio: la moglie Maria Calli;
i figli: Dino con la moglie Giuseppina Redaglia e figlia Anna,
Rina col marito Giuseppe Balzadano e figli Carla e Roberto,
Luigina col marito Vincenzo Verbale e figlio Riccardo;
cognate, cognati, nipoti e parenti tutti.

La famiglia rivolge un particolare ringraziamento al dott. Carlo Emanuelli per le amorevoli cure prestate.

I funerali avranno luogo oggi 7 gennaio alle ore 16 partendo da via Malone 42.

La presente serve di partecipazione e ringraziamento.

Cristianamente è mancata all'affetto dei suoi cari

Adelaide Caudana nata Simeom

Ne danno il doloroso annuncio: il marito Alessio;
la figlia Rosa col marito e la piccola Laura;
fratelli, sorelle, cognati e parenti tutti.

La cara Salma partirà dall'Osp. Molinette (via Santena 5) martedì 8 corr. alle ore 14,15 per essere tumulata in Andezeno ove avranno luogo i funerali alle ore 15.

La presente serve di partecipazione e ringraziamento.

Dopo una vita tutta dedicata alla famiglia, ed al lavoro, serenamente mancava all'affetto dei suoi cari il

Cav. Felice Bottazzi

Ne danno il doloroso annuncio: la moglie Beatrice Gavone; la figlia Ernestina col marito Magion d'Artiglieria, Pietro Pastore e nipotina Silvana; cognati, nipoti, cugini e parenti tutti.

I funerali avranno luogo martedì 8 corr. alle ore 10.30 da piazza Vittorio Veneto 9, quindi la cara Salma sarà trasportata a Cleglio onde, tomba di famiglia. Non fiori ma opere di beneficenza.

Serenamente munita dei Conforti religiosi, è mancata

Angelica Sirio n. Zerbino

Angeniali, ne danno il doloroso annuncio:
il marito Giovanni;
i figli Mario e Lucia;
fratelli, sorelle, cognati e parenti tutti.

Non fiori, ma offerte all'Ospedale Sirica di Cassine. Un ringraziamento al dott. Arnaudo.

I funerali avranno luogo oggi alle ore 14 partendo da via Cagliero 31. La presente serve di partecipazione e ringraziamento.

Cristianamente è mancato ai suoi cari all'Ospedale Molinette di Torino

Olinto Dosio

Commerciante

Angeniali, ne danno il triste annuncio: la moglie, la mamma, il fratello, sorelle, cognati, cognate, zii, zie, nipoti, cugini e parenti tutti.

I funerali avranno luogo a Cirié, martedì 8 corr. alle ore 16 partendo dalla Stazione. Si ringraziano anticipatamente quanti prenderanno parte al dolore.

E' mancato all'affetto dei suoi cari

Pietro Genero

Ne danno il doloroso annuncio: la sorella Maria e i cugini.

I funerali avranno luogo martedì 8 corr. alle ore 14,45 partendo dall'Ospedale Molinette (via Santena 5). La presente serve di partecipazione e ringraziamento.

E' mancata ai suoi cari

Amalia Sertetti

Insegnante

Ne danno il doloroso annuncio il fratello Emilio con la moglie Nina Brizioli, l'affezionatissimo nipote Casarino e parenti tutti.

I funerali oggi 7 alle ore 16 partendo dal Convitto vedova e nubili.

Chiaffredo Barbero e famiglia, Impiegati e Maestranze di Torino e Vinovo, di Milano della Ditta Ansaldi & C. prendono viva parte al dolore che la colpisce il consigliere Maurizio Ansaldi per la perdita della cara Mamma.

Serenamente è mancato all'affetto dei suoi cari

Marco Baiocco

Ne danno il triste annuncio i figli, le sorelle, i generi, le nuore, i nipoti e parenti tutti.

I funerali avranno luogo martedì 8 corr. alle ore 14,30 partendo dall'Osp. Molinette (via Santena 5). La presente serve di partecipazione e di ringraziamento.

Nel quarto anniversario della dolorosa dipartita del compianto

Celestino Bigliani

fratelli e sorella, con immutato dolore, lo ricordano a quanti gli vollero bene.

Dopo una vita onesta dedicata solo alla famiglia ed al lavoro è mancata ai suoi cari

Rosa Bacolla ved. Ansaldi

Ne danno il triste annuncio:
i figli: Floriana col marito Carlo Bottero;
Maurizio con la moglie Anna Lorano col figli Edoardo e Maddalena;
Corrado con la moglie Elvira Gibello e figlio Giovanni;
la sorella, i fratelli, i cognati, i nipoti e parenti tutti.

I funerali avranno luogo oggi 7 corr. alle ore 14.30 partendo da via Nicola Fabrizi 26. La Salma verrà tumulata nel cimitero di Sassi. Per espressa volontà dell'Estinta la famiglia non prende il lutto.

La presente serve di ringraziamento.

Nel quarto anniversario della dipartita di

Ilio Quiriconi

la famiglia lo ricorda. Messa nella chiesa Ss. Pietro e Paolo il giorno 8 corr. messa alle ore 9.

Nel secondo anniversario della dipartita di

Ilio Quiriconi

la famiglia lo ricorda. Messa nella chiesa Ss. Pietro e Paolo il giorno 8 corr. messa alle ore 9.

TORINO - Anno XI - N. 6
Via Roma - Gall. de *La Stampa*
Telefoni: dal 40-943 al 40-949

STAMPA SERA

LUNEDI' MARTEDI'
7-8 Gennaio 1957
L. 30 (sped. in abb. postale)

Si muovono le prime navi nel Canale di Suez

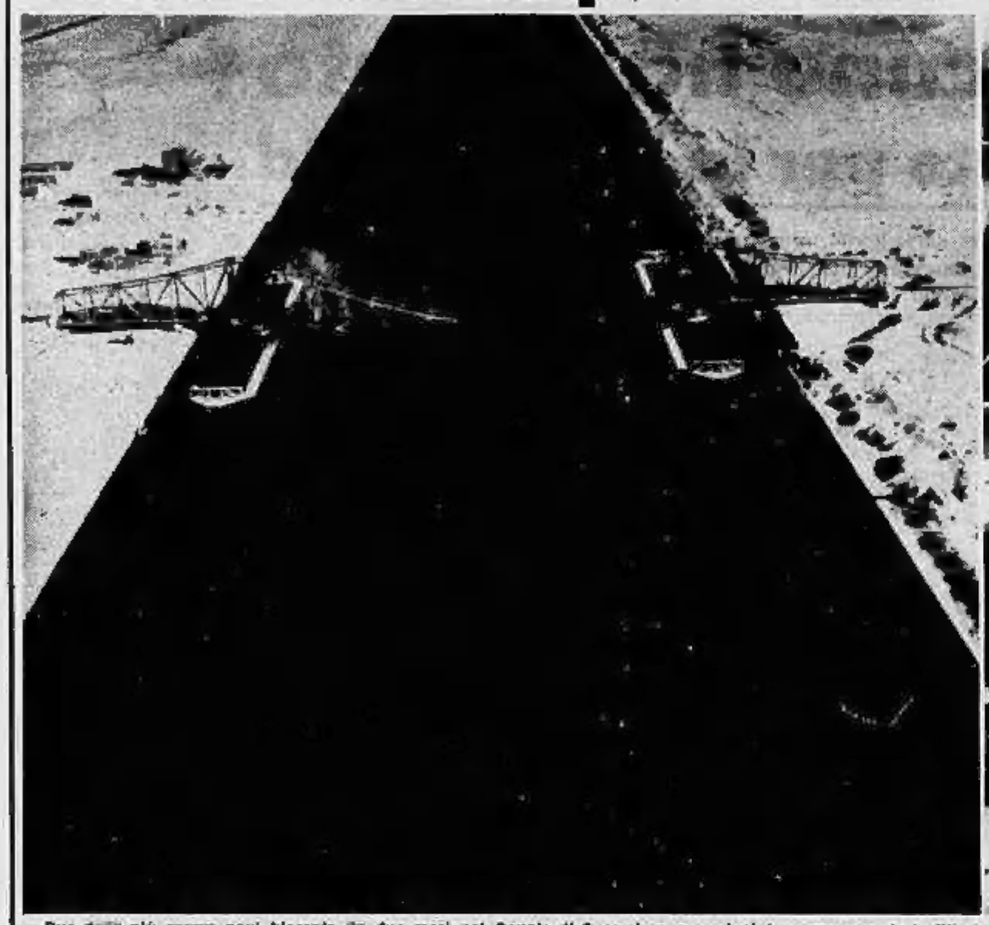

Due delle più grosse navi bloccate da due mesi nel Canale di Suez si sono cominciate a muovere ieri. Eliminate alcune residue ostruzioni fra Porto Said e il km. 47, cinque piroscafi potranno raggiungere il Mar Mediterraneo fra qualche giorno. Nella foto a sinistra una visione del Canale con il ponte distrutto dagli egiziani durante la aborsa anglo-francese: A destra: sommozzatori all'opera per l'individuazione di relitti. Com'è noto, alle operazioni di sgombero partecipano due battelli italiani. (Telefotografie a «Stampa Sera»)

La piccola Minou a Roma

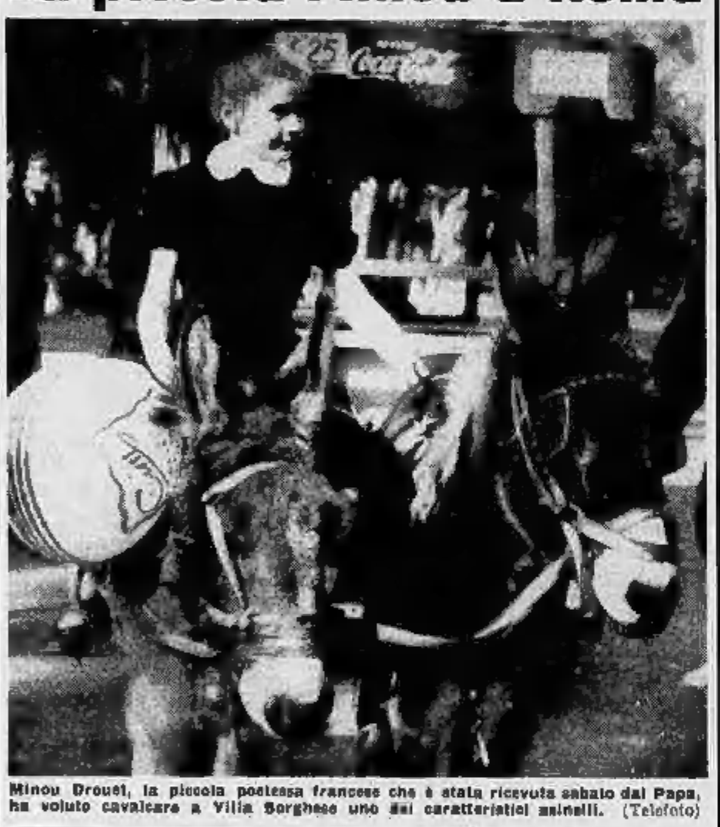

Minou Drouet, la piccola poetessa francese che è stata ricevuta sabato dal Papa, ha voluto cavalcare a Villa Borghese uno dei caratteristici asinelli. (Telefoto)

Il duca di Edimburgo nell'Antartico

Il Duca di Edimburgo, che sta compiendo il giro del mondo, ha partecipato nell'Antartico a una battuta alla balena. Eccolo (a destra) mentre su una baleniera torna a bordo dello yacht reale «Britannia» (Radiofoto)

Stadio e San Siro: deludono le squadre torinesi

Impegnate in difficili partite, Juventus e Torino non sono riuscite a superare gli avversari di turno. La Juventus, che era reduce da due vittorie esterne, è stata battuta allo Stadio della Roma per 2 a 1. Ecco (foto a sinistra) il centravanti Da Costa (n. 9), autore dei due goals romanisti, abbracciato da un compagno, mentre Viola (seduto) ed Emoli hanno l'aspetto sconsolato. A destra: una parata di Rigamonti, che ha accanto a sé l'attaccante Bean, durante l'incontro disputato dal Torino a Milano, a San Siro. I granata hanno perso per 1 a 3.

PUBBLICITA' ECONOMICA
(Via S. Teresa N. 7)

8 COLLEGI IST. SUOLE L. 60 p.p.

(Continua da pag. 6)

ALL'ISTITUTO Stenografico «Cima»: 7 gennaio inizano corsi diurni, serali, stenografia, dattilografia, computisteria, lingue, contabilità. Via Roma 324, Telefonare 50-364. 71983

LINGUE potete voi professori stranieri Nuovi corsi e biennio prima decade gennaio. Centro di Cultura Linguistica. Corso Terme 15. 77107

10 LEZ. TRAD. PRESTAZ. L. 30 p.p.

BALLO moderno, distinta signora insegnerebbe brillanti individuali collettivo. Telefonare 882-749. 14023

ESPERTA contabilità (anche ditta) cerca lavori. Scrivere cassetta 3230, SPI, Torino.

EX dirigente azienda vetroceramica assumerebbe privatamente contabilità lavori affini al Bilancio. Scrivere cassetta 3238, SPI, Torino. F0054

11 CAM. MOB. e FEMM. L. 30 p.p.

A distinti affitto matrimoniale residenziale, telefono, uso cucina. Tel. 553-342.

A persona conveniente affittiamo camera ammobiliata moderna centralissima. Telefonare 63-868. F0135

AFFITTASI ammobiliata uso cucina, via Carlo Alberto 51. Telef. 642-967.

AFFITTASI camera ammobiliata casa signorile. Telefonare 593-118. L6673

AFFITTASI camera ammobiliata terzo piano zona c. Francia, Telefono 792-334.

AFFITTASI signorile ammobiliata, libera, ingresso solo distinto. Frutteria, Matteotti 47. F6123

AMMOBILIATA signorile a coniugi o signorine, uso affittacamere. Lecce, telefono 750-204. F0044

AMMOBILIATE centrali, ambienti unico, piccole grandi, pensili mili. Telef. 42-479.

CAMERE indipendenti ignoti impiegati signori soli senza cucina riscaldamento. Telefonare 790-357. 56010

CENTRALE matrimoniale, lavoro acqua calda, pagamento gradualmente. Mercadante. Telefonare 526-962. 61793

CERCO dividere camera ammobiliata mio uso o due giovani. Telef. 771-962.

INDIPENDENTE ammobiliata zona piazza Vittorio affittasi. Telef. 81-536.

PENSIONE signorile camere sopra cortile, televisione, garage. 26.000 Telefonare 300-954 L0080

SIGNORA affitta camera, pensione, studenti professionisti mensilità anticipata. Telefonare 81-886. L6076

STATUTO ammobiliata due letti riscaldata, trattamento familiare. Tel. 534-453.

12 OFF. IMPIEGO «LAV. L. 60 p.p.

A società commerciale nazionale vendono lentamente diplomati giovani, dinamici, esperti attività commerciale ed amministrativa. Inviare domande dettagliato curriculum, Scrivere cassetta 4174, SPI, Torino.

ABILE ragioniera indistinta fino, trova ottima sistemazione presentandosi Ditta, Pescatore, 6.

AUTISTA abilissimo guida vetture pratico italiano ufficio assicurazioni alta provata età 30-40. Massima referenza capacità. Scrivere cassetta 3241, SPI, Torino.

CERCANSI abili fresatori e tornitori. RANIO, via Monte Ascione 72. 271

CERCANSI operai falegnami serramenti via Nizza 373. 80047

CERCANSI verniciatori alto, saldatore elettricista e rullisti. Scrivere solo se veramente provetti a cassetta 3236, SPI, Torino. F0034

CERCASI abile pulitore. Presentarsi via Lattanzio 3. L6150

CERCASI donna igiene pelo maglina, possibilmente abitante S. Paolo. Telefonare 883-856. M0012

CERCASI signorina signora pratica ufficio commerciale, eventualmente coltivatrice. Telefonare 388-850. F0113

CONTABILE provetto esperto bilanci cui affidare paghe operai contribuzioni corso importante stabilimento metallurgico Torino. Scrivere indicando referenze già prodotti eseguiti presso cassetta 6278, SPI, Torino. R0065

CRAVATTAIE domanda veramente abili cravattaie, lavoro, ipsel. 583-821.

DISEGNATORE progettista cerca ditta carpenteria metallica. Scrivere cassetta 3264, SPI, Torino. F0121

FRESATORI attrezzisti prima categoria cercansi. Telefonare 300-650. F0030

FUOCHISTA patentato conte cucine elettromeccaniche, cercasi. Tel. 264-178.

GUADAGNERETE bene giornalmente proponete domicilio. Scrivere Colli, Reti 33, Firenze. 28

IMPORTANTE azienda industriale assumerebbe tecnico o geometra corrispondente tratterebbe perfetta, possibilmente avente anche buona conoscenza delle spagnuole. Scrivere cassetta 3240, SPI, Torino. F0060

IMPORTANTE ditta assume giovane ragioniere capacità direttiva pratica contabilità. Scrivere specificando posti occupati referenze. Scrivere cassetta 3068, SPI, Torino. M0047

IMPORTANTE industria meccanica cerca giovane diplomato e periti rilevatori interni esterni. Scrivere dettagliando a cassetta 6327, SPI, Torino. R4753

IMPORTANTE industria cartacea cerca giovani operai specializzati, affilatori, abilitati, fresatori, calibristi, aggiustatori desiderato cattolici. Scrivere cassetta 4062, SPI, Torino. L6750

IMPORTANTE stabilimento industriale cerca giovane diplomato particolarità meccaniche pratico attrezzature. Esenta dal servizio militare e offresi disegnatore per anzia. Scrivere cassetta 6300, SPI, Torino.

INTERVISTATRICI serie, diplomate, belle presenza, cerca importante casa nazionale. Interessate attività consolidata con alti impegni. Ottima retribuzione, possibilità viaggiare. Scrivere: Riservato al Mercato, casella postale 17, Torino.

LAUREATO giovane esente servizio militare con pratica ufficio cercasi per importante società. Scrivere cassetta 3251, SPI, Torino. F0139

MAGLIFICIO cerca laboratorio con attrezzatura completa per confezionare alla lavoro mensile/a fino giugno. Telefonare 388-360. L6216

MAGLIFICIO cerca stiratrici macchinista per semplice, due agili, ordinata, pratica lavoro assicurato tutto l'anno. Telefonare 388-300. L6213

PERITO industriale giovane minimo vento cercasi da industria illuminazione per ufficio studi. Presentarsi Fratelli Lanzilo & C., corso Unione Sovietica 600, Torino.

RETTIFICATORE libero tutta giornata assumesi. Bonetti, Borgaro 82. L0124

SIGNORINA pratica uffici tenuti ufficio corso industria. Dettagliare domanda curriculum vitae, preferenze, referenze contratti. Serie cassetta 4180, SPI Torino.

13 DOMANDE IMPIEGO L. 20 p.p.

A impiegato, studente offresi mezze apprendisaggio mesi signorina bella presenza alta, bion gusto, qualsiasi mansione ov. tutti preferm. Telef. 634-467 ore pasti.

ABILISSIMO ragioniere anno completamente, padronale lingua esperienza, eventualmente disposto dirigere autonomamente, offresi. Scriv. cassetta 4155, SPI, Torino.

AUTISTA italia le patente con passaporto offresi. Telefonare 910-180. L0024

AUTISTA turco patente con passaporto lungbissima pratica, pratico città offresi ditta anche privato. Telef. 777-031.

BARISTA bella presenza offresi. Telefonare 583-386 ore 13-17. R0080

CAMERIERE Torino, bella presenza, offresi casa signorile, stati fatti 3 anni seconda alberghiera. 6 mesi Inghilterra, anche estero. Scrivere cassetta 3232, SPI Torino. F0014

CASSIERE contabile lingua pratico, referenze, offresi. Telefonare 778-668.

DIPLOMATO ragioniere, lingua francese, offresi per ufficio commerciale. Scrivere cassetta 3252, SPI, Torino. F0139

DISEGNATORE edile, Geometra Politecnico Torino pratica quadriennale presso studio architettura Milano. Progetti, preventivi, particolari costruttivi, accuratezza, precisione. Prenoz dattilografia, ottima conoscenza lingua francese. Scrivere cassetta 3250, SPI, Torino. F0135

ESPERTO acquisti, vendita, controllo merci, commessi, pratica industriale valutazione, spiccata capacità organizzativa, interesse economia e commercio, vasta cultura tecnica, presenza, serietà, modestia pretesa, offresi. Scrivere cassetta 3221, SPI, Torino. F0047

EX cambiavalute, libera immediata, scelta mansioni filiale preferisce ed altre lavori, referenze. Telefonare 783-238.

EX cambiavalute 27enne, 2ª lingua corrispondenza qualsiasi lavoro ufficio. Scrivere cassetta 6279, SPI, Torino.

GIOVANE quindicenne cerca lavoro possibilmente apprendista. Tel. 21-256.

OFFRESI abile macchinista, molta volontà. Scrivere cassetta 4150, SPI, Torino.

OTTIMA corrispondente tedesco italiano inglese commerciale offresi mattinata. Telefonare 56-003. 580029

PENSIONATO statale assumerebbe ufficio per lavoro di fiducia, organizzativo, volontà, elegante eventuale residenza. Telefonare 74-617. 80305

PITTRICE quarantina offresi per pubblicità. Telefonare 552-329. 80114

RAGIONIERA specializzata offresi. Telefonare 886-511

SIGNORINA ventenne bella presenza referenziabili cercasi ufficio lavoro dattilografia. Telefonare 765-632. L0110

STENO-DATTILOGRAFA corrispondente presso importante azienda in Francia desidera occupazione simile in Italia per ricongiunzione familiare. Telefonare 651-585.

STENODATTILOGRAFA 18enne diplomata offresi anche aiuto ufficio. Scrivere cassetta 3229, SPI, Torino. F0111

TORNITORE 30enne lunga esperienza, lavorazione ed attrezzatura pistoni, pistoni rondelle, fondere in piccolo, attrezzature in genere, offresi. Scrivere cassetta 3224, SPI, Torino. F0081

TRENTATREENNE quinta ginnasio, pratica lavori ufficio, conoscenza, patente 3ª, stenodattilografia, cerca occupazione diversa. Telefonare 772-304. 80075

TRENTENNE diploma offresi massimi referenze patentato cauzionando. Palmieri, Telefonare 268-787, ore pomeridiane.

VENTICINQUENNE volenterosa pratica magazzino, dattilografia, offresi qualsiasi lavoro decoroso. Telefonare 276 057.

VENTINOVENNE seria volenterosa offresi anche sostituzione o istituzione operaio, scrivere cassetta 6004, SPI, Torino.

VENTUNENNE cinque commercializzata desiderebbe migliorare sistemazione offresi secondo impiego, pratica lavori ufficio. Telefonare 894-612. F0109

15 PIAZZISTI, RAPPR. L. 40 p.p.

CERCANSI produttori vendita fusione alternatori macchine calib apparecchi elettromeccanici, stipendio, provvigione. Presentarsi Madama Cristina 110. 982

CONCESSIONARIO importante Casa intende prossimi dettagliati colloqui eventuale rappresentanza generi primo consumo. Scrivere cassetta 6091, SPI Torino. M0135

MAGLIFICIO, coloro, confezioni varie, cerca rappresentanti interni ed Piemonte, Liguria, Lombardia, Veneto. Casa rappresentata. Scrivere cassetta 4125 SPI, Torino. L0020

SOCIETA' assume serpente propaganda giovane piazzista, scrivere specificando posti occupati, referenze. Scrivere cassetta 8088, SPI, Torino. M0049

23 ANNUNCI VARI L. 40 p.p.

ACCERTAMENTI, informazioni, indagini riservatissime, investigazioni. Mondini, Cavour 5, Telefonare 521-151. 956

ACQUISTASI bottiglie, damigiane, fusti, libri, dischi, apparecchi, oggetti vari. Telefonare 250-329. 2565

ACQUISTO assegno mobili apparecchi quadri argenterie antichità oggetti diversi. Telefonare 694-637. F0027

ARREDAMENTO tre punto lampo occasione: bowdrigh 3,20, bagnarola registrabile Rex, tavolini, poltroncine, pompa vino, Bianco, Bertolotti 18. 12138

ARTIGIANO meccanico avendo alla pratica 130.000; camera letto 160.000. Telefonare 656-670. L0060

ATTENZIONE! Matrimoniali 60.000, cucine 28.000. Lampade 28 (corrette). Principe Amedeo 11 II. 2119

CORNO caccia avorio antichissimo, incisioni origine cinese, vendesi. Scrivere cassetta 6316, SPI, Torino. R0155

CUNEO 12x80 occasione cedo causa vedovi. Telefonare 284-750 R0033

FRANCOBOLLI Italia, estero, carnets, arretrati. Telefonare Firenze 23-861, Brunelleschi 35. L0344

MACCHINA maglieria 12 gg privata vendo miglior offerente Telef. 749 814

MOBILI Bianco, piazza Statuto 1, sala, salotti, camere 4 parte 95.000, cucine 32.000. Specialità sala, mobili vari.

MOBILI a Cassabella s. Vanno esposti da Giovanola, lunghe rateazioni, cambio mobili, Via Garibaldi 4, telefono 521-107.

MOBILI vera liquidazione, arredamenti finali, sale, matrimoniali soggiorni, lunga rateazione, Corso Francia 196.

MOBILIFICIO «Roma», Bertolotti 16, camere 85.000, tinelli 35.000, cucine, sale, soggiorni, armadiere, divani letto, mobili letto, poltrone letto, arredo 15.000

OCCASIONISSIME Ardea (1913) bellissima; fisarmonica perfetta cassettiera (515) 16 registri. Telefonare 72-375.

OCCASIONISSIME macchine scrivere calcolatrici nuove, usate. Rateazioni. Via Berthollet 9. L0127

PIANOFORTE per ragazzine primi anni studio occasione eccezionale. Telef. 853-354.

PIANOFORTI Steinway Chiappo garanzia di riconosciuta superiorità, cambi, noli, riparazioni perfette. Piazza Vittorio Veneto 18. Telefonare 81-542. T3120

RATEAZIONI anticipatissimi finanziamenti su qualsiasi autoveicolo nuovo usato. Telefonare 98-106. T2218

VENDESI pellicceria castoro 250.000; bevelli 700.000, tailleurs coloratini, cappe nuove, taglia 46-48. Telefonare 47-655.

900 grigio chiaro, sei posti, 4500 km., 815.000. Telefonare 778 411 M0063

30 AUTOMOBILI L. 40 p.p.

A lode di ogni concorrenza gratuiti sottoscrizioni su autoveicoli, Dematrie, Gobetti 12. Telefonare 53-855. L2946

ARDEA 1949 300.000, Topolino A 120 mila, furgone A 110.000, Rateazioni. Telefonare 71-401. R0233

AUTOCARRI 686 57 ribaltabili, Leoncini, 615 metta, 1100 p. 16, 1100 ml. 7, Corso Traiano 170, telef. 661-470 7861

CONTACHILOMETRI riduzione tachimetro contagiri manometri specializzato, Sicoli, Via Quarto 13. 100008

GIARDINETTA metallico perfetta vendesi. Telefonare 556-970 13-14. 80076

METANIZZATE vostri veicoli presso SIGMAT, corso Mortara 60. Telefonare 33-106. R0150

METANO Agli automezzi aggiunge il più economico trimestrale 70 % rispetto alla benzina) garantisce lunga vita al motore. Visita pela centrale di controlli rifornimento. Impianti modernissimi ed ogni autoveicolo presso Centrale Sperimentali 71, telef. 280-300. L3455

OCCASIONISSIMA causa malattia vendesi 103 ottimo stato. Telef. 772-250 Brescia.

OTTIMA 508-C 230.000, Topolino 70.000, Balilla ottimo 60.000. Corso Vittorio 117.

PRIVATAMENTE vendo o cambio con scooter, 500 B ottimo. Telefono 33-999.

PRIVATAMENTE vendo o cambio con 500 o scooter, 1100 B meccanicamente perfetta. Telefonare 33-993. 776

PRIVATO vende bellissima 500 C 1953 accessori, Morelli, Rondissone 26.

PRIVATO vende bellissima 1100 E rimessa garanzia. Tel 772-936, Talucchi 46.

PRIVATO vende belvedere fine 1953. Telefonare 680-871. R0078

PRIVATO vende privato 500 belvedere fine 1954, come nuova. Telefono 80-564.

PRIVATO vende 400 4500 km. 6 mesi 520.000 Telefonare 590-078. M0069

RIZZO compera, vende, permuta. Rateazioni, l'automercato di fiducia, via Vicoforte 23, telefono 61-777. 11808

SEICENTO ad anni vendo. Tramutto, piazza Statuto 10. L0121

VENDESI 1100 auto speciali, Augusta q.li di ribalta camioncini 2-4 marce. Telefonare 772-296; serali 293-785

600 grigio ottimo 7 mesi km. 4500 vendo. Telefonare 322-502. L0217

1400 perfetta completa impianto stereo, vende privato a privato. Telef. 26-800.

1200 sedan mercedes revisionata permutabile vendo cambio Telef 670-228.

31 CICLI MOTO SPORT L. 40 p.p.

VESPA Ape ultimi modelli. Rateazioni, cambi, permutavi, Degiovi, piazza Bodoni. L0103

ULTIMA CON LE BORSE — NUOVA — ULTIMA CON LE BORSE

TORINO
Anno XI - Numero 6
Via Roma - Gall. de *La Stampa*
Telefoni: dal 43-943 al 40-949

STAMPA SERA

LUNEDÌ - MARTEDÌ
7-8 Gennaio 1957
L. 30 (sped. in abb. postale)

INSERZIONI: S.P.I., via S. Teresa 7, tel. 45-029, 50-990, 52-961. - Prezzi per mm. di alt. in una col.: Ann. comm. L. 300 (lun. 350) - Ann. finanz. e legali L. 350 (lun. 450) - Necrol. L. 200 (lun. 300), partecipaz. L. 300 (lun. 1200) la linea - Echi cronaca L. 400 (lun. 700) la linea - Pubbl. econ.: vedere rubriche. Pagamento anticipato. - Il giornale si riserva il diritto di rifiutare qualsiasi inserzione. — ABBONAMENTI (c/c post. n. 2/1930): ITALIA: anno L. 7500, sem. L. 3900, trim. L. 2050. - ESTERO (Paesi a tariffa postale ridotta): anno L. 11.500, sem. L. 6000, trim. L. 3100. — Copie arretrate: prezzo doppio.

Dulles prevede una dura battaglia per il "piano Ike,,

Perplessità al Congresso e polemiche in campo democratico - Il Segretario di Stato illustra oggi alla Commissione degli Esteri il progetto per il Medio Oriente: egli deve affrontare numerose interrogazioni ma spera di uscire vincitore, forte com'è della favorevole accoglienza nel mondo alla "dottrina,, enunciata dal Presidente

Dal nostro corrispondente

Washington, lunedì sera.

La «dottrina Eisenhower» per il Medio Oriente verrà discussa oggi dai rappresentanti del Congresso. Il Senato prenderà in esame il progetto solo tra qualche giorno. Eisenhower, a quanto si assicura negli ambienti politici, è piuttosto inquieto. I democratici e la stampa non si sono espressi molto favorevolmente — almeno fino a stamane — sulla tesi del Presidente. Come è noto il Comitato consultivo del partito democratico, con Stevenson e Truman in testa, ha pubblicato una dichiarazione nella quale vi è un netto rimprovero alla Amministrazione per una inefficace politica nel Medio Oriente e per la mancanza di solidarietà manifestata nei confronti della Francia e dell'Inghilterra in rapporto alla crisi di Suez. Inoltre c'è stato anche un preciso attacco al messaggio di Eisenhower perché in esso i due problemi-base (questione di Suez e questione arabo-israeliana) sono stati elusi.

Anche la stampa ha fatto da contrappunto alle critiche mosse dai democratici. Pur proprio ieri sera il senatore democratico John Sparkman ha attaccato la richiesta dei poteri discrezionali avanzata da Eisenhower. Il senatore teme che il Presidente ottenendo soddisfazione ai propri desideri si arroghi il diritto di dichiarare la guerra, ciò che secondo la costituzione americana è di sola competenza del Congresso. Al senatore democratico, in una intervista televisiva, ha subito replicato Styles Bridges, repubblicano, il quale ha giustificato la richiesta del Presidente dicendo: «Una guerra potrebbe scoppiare e concludersi prima che il Presidente possa fare appello al Congresso».

Ma in sostanza il parere più equilibrato sembra quello del senatore democratico Mike Mansfield il quale ha dichiarato che a suo avviso la maggioranza democratica al Congresso apporterà un certo numero di emendamenti al piano presentato da Eisenhower ed ha aggiunto che niente esclude che i democratici presentino al Congresso una nuova risoluzione. Mansfield, si noti, è membro della commissione degli Affari Esteri del Senato.

Ora un compito ingrato tocca a Foster Dulles che dovrà fornire tutte le spiegazioni richieste dalla maggior parte dei senatori e dei rappresentanti per accordare i vasti poteri militari ed economici chiesti dal Presidente onde far fronte alla crisi del Medio Oriente. Oggi stesso Foster Dulles parla alla Commissione degli Esteri della Camera dei Rappresentanti.

Dulles, secondo quanto si è appreso, insisterà particolarmente sui pericoli della penetrazione comunista per sovversione interna nei paesi arabi, punto che Eisenhower si era limitato a sfiorare nel suo progetto.

La Camera appare quasi divisa e Foster Dulles dovrà dimostrarsi tanto abile da risolvere le numerose interrogazioni che verranno poste. Bisognerà chiarire tutti gli aspetti che riguardano tanto il doppio piano militare (programma a lungo termine e a scadenza immediata) quanto il modo in cui l'Amministrazione intende utilizzare i rilevantissimi fondi chiesti al Congresso. Molti ritengono inaccettabile l'abbinamento dei poteri militari ed economici. Altri trovano eccessiva la cifra di 200 milioni di dollari da fornire in aiuti nello spazio di due anni. In effetti la politica del governo tenderebbe a costruire due schermi protettivi. L'uno destinato a rassicurare i popoli del Medio Oriente nella loro ricerca dell'indipendenza per affrancarli dal timore della minaccia comunista (e qui Eisenhower conta sull'esempio della feroce repressione sovietica in Ungheria per mettere in guardia i popoli del Levante su che cosa significherebbero legami vincolanti con la U.R.S.S.). L'altro schema va attuato sul piano diplomatico in appoggio al compito delle Nazioni Unite per trovare una soluzione ai problemi politici che si sono posti in quella importante regione del mondo.

Negli ambienti vicini al Presidente si dice in sostanza che il progetto Eisenhower non vuole assumere una posizione contraria ai compiti delle Nazioni Unite, ma vuole mettere l'organismo dell'ONU in condizioni di operare con maggior successo. Ufficialmente si sottolinea anzi che l'azione protettiva nei confronti dell'ONU si sviluppa sul piano politico e diplomatico e si intende a quello militare solo perché gli Stati Uniti avrebbero il compito di intervenire, in caso di legittima difesa, sulla base dell'articolo 51 della Carta delle Nazioni Unite. Il che è come dire intervenire in caso di aggressione, ma intervenire solo nel momento in cui il Consiglio di Sicurezza non sia in grado di garantire e di mantenere la pace.

Tutto ciò lascia però assai perplessi tanto i rappresentanti quanto i senatori. Foster Dulles conta sulla favorevole accoglienza riservata nel mondo al piano Eisenhower per influenzare gli oppositori, ma non si nasconde che la battaglia sarà assai dura da vincere.

Louis Grascor

Il Packistan favorevole alla Dottrina Eisenhower

KARACHI, lunedì sera.

Un portavoce del Ministero pakistano degli Esteri ha dichiarato che «il Governo del Pakistan accoglie favorevolmente le misure proposte dal presidente Eisenhower e considera queste misure come atte a creare la stabilità economica e politica nonché a garantire la sicurezza nel Medio Oriente».

A parere della stampa, la dottrina Eisenhower costituisce un forte baluardo all'influenza comunista.

Intervista con il fortunatissimo, a Pianella di Pescara

Ha vinto i 100 milioni della lotteria l'anziano dirigente di un ufficio postale

Si chiama Rocco Prospero, ha 63 anni, moglie e tre figli: due femmine, residenti a Roma, e un maschio studente di farmacia a Perugia - A lui vanno anche i tre milioni del venditore - Ha dichiarato: "Le mie prime spese saranno un televisore e il disco con la canzone *Mamma* - Naturalmente lascerò l'impiego. E dire che avevo insistito tanto col cancelliere della nostra pretura perché acquistasse quel biglietto che alla fine ho tenuto per me, avendolo già staccato dalla matrice. Deve essersene amaramente pentito e sono proprio curioso di vedere che faccia farà quando ci incontreremo,,

Dal nostro corrispondente

Pescara, lunedì sera.

I milioni della Lotteria di Capodanno, abbinata al concorso «Canzoni della fortuna», sono piovuti in provincia di Pescara, a Pianella, piccolo paesino distante 18 chilometri dal capoluogo, precisamente sono piovuti sulla testa del cassiere dell'ufficiale postale di Pianella, Rocco Prospero, di anni 63.

Il vincitore è sposato con la signora Giuseppina Di Pentima, la quale conta 61 anni. E' padre di tre figli: due femmine e un maschio; Matilde, di 28 anni, è sposata al signor Gori, impiegato presso il Ministero dell'Agricoltura, e risiede a Roma in via Montezuccoli 35; Irene, di 25 anni, è sposata all'ufficiale dell'Aeronautica militare, Pietro Corsi, addetto alla N.A.T.O., noto cinematografo, e risiede anche lei a Roma, in via Macerata 59; il maschio, Domenico, è quintenne ed è studente del secondo anno di farmacia presso l'Università di Perugia.

Ieri sera, durante la trasmissione conclusiva del Festival della canzone, che si stava svolgendo al «Petruzzelli» di Bari, Rocco Prospero dormiva sonni tranquilli nella sua casetta di Pianella in via Regina Margherita 87, e non pensava nemmeno lontanamente che quei tre biglietti che aveva nel portafogli, potessero da un momento all'altro fargli mutare radicalmente la situazione. Ma mentre lui dormiva, a Pianella vegliavano altri. In casa del rag. Piero Pedussi, studente del primo anno di economia e commercio e dirigente di una industria lanciatagli dal padre, si erano dati convegno davanti al televisore numerosi amici, e precisamente Gianluca Rocchi, studente del quarto anno di medicina, il fratello di questi, Ranieri Rocchi, studente del terzo anno di medicina, Francesco Rossi, che frequenta il terzo liceo scientifico a Pescara, e Lilo Dino Brefarolo, che avevano acquistato insieme presso la ricevitoria postale di Pianella, condotta dal signor Prospero Rocco, un biglietto della lotteria.

Quasi cinque giovani, appena apparsa la serie e il numero del biglietto vincente, cominciarono i tagliandi in loro possesso e, vista l'identità della serie e la lieve differenza nella cifra (qualche numero soltanto), si precipitarono in casa del direttore dell'ufficio postale per sapere chi fosse il fortunato acquirente del biglietto vincente.

Il signor Prospero era a letto. Con tutta calma cercava di frenare l'ansia dei visitatori, precisando che anche lui era in possesso di alcuni biglietti, precisamente tre, che aveva gelosamente per sé, essendo rimasti invenduti, Inderogabile il momento in cui si constatò che il biglietto Serie Q, numero 00214, era proprio fra le carte dell'ormai vecchio portafogli a mantice del signor Rocco Prospero.

Nel mentre, a Pescara, per loro conto, giornalisti e fotografi recatisi a notte alta in casa della concessionaria dell'Ente Lotterie Nazionali, signora Sara Carbonetta, per avere un indizio che permettesse di individuare da chi fosse stato venduto il biglietto vincitore, dopo una rapida visita ai registri dell'interessata di Pianella, non tardarono ad accertare che il biglietto Serie Q, numero 00214, era stato dato in vendita alla Direzione provinciale delle Poste che, a sua volta, aveva distribuito ai vari uffici della provincia i blocchetti, destinando quello contenente il fortunato biglietto alla ricevitoria postale di Pianella. E subito scorsero quella notizia sulle prendevano d'assalto i pochi bari disponibili sul piazzale della stazione e correvano a Pianella, giungendo in casa del vincitore alle 3,35 di stamane.

La ricevuta la signora Giuseppina, ancora visibilmente sopraffatta dalla emozione, che si affrettava ad accendere un gran fuoco nel caminetto di marmo posto in un angolo della sala. Pochi minuti di attesa ed ecco giungere dal piano superiore il pluri-milionario: un uomo attempato, vestito d'un abito marrone, per nulla sceso, di media statura, dai capelli bianchi che gli danno un aspetto di sonnolenta paternità. Di fare gesti sconsiderati al fuoco di fila delle domande dei giornalisti e ai lampi di magnesio dei fotografi. E' contento. Ha detto che intende sistemare, primo fra tutti, il figlio Domenico, impiantando una grande farmacia. Farà anche delle beneficenze e perché — ha soggiunto la moglie — se la Provvidenza ci ha favoriti, anche noi vogliamo aiutare chi ci ha sempre voluto bene e si trova in stato di bisogno».

Rocco Prospero, il fortunato ufficiale postale di Pianella (Tel.)

Riguardo alla percentuale di tre milioni spettante al venditore, che è proprio il signor Prospero Rocco, direttore dell'Ufficio Postale, egli stesso, dopo avere espresso chiaramente il desiderio di ritirarsi in pensione, ha detto di volere devolvere i tre milioni a favore dell'altro impiegato dell'ufficio postale, che è un giovane di ventitré anni.

Il pluri-milionario ha anche raccontato come il prezioso biglietto è finito nelle sue tasche: «Volevo venderlo al dottor Claudio Ricci, cancelliere presso la nostra Pretura; glielo offrii ripetutamente, ma sempre il dott. Ricci rifiutò di acquistarlo. Alla fine, anche perché lo avevo già staccato dalla matrice, pensai bene di tenerlo per me insieme agli altri due che mi erano rimasti. Adesso il dottor Ricci deve essersi amaramente pentito della sua ostinazione nel respingere la mia offerta. Chissà che faccia farà quando ci incontreremo!».

A questo punto l'arzillo battuto le cinque e il neo-pluri-milionario si congedava dai giornalisti, dai fotografi e dalla gran folla di amici e di conoscenti venuti a congratularsi. Si congedava brindando alla dea bendata che, sia pure con qualche ora di ritardo, ha voluto inviargli una cosi sconvolgente «befana». «Le prime spese che farò — ci ha confidato il fortunatissimo — saranno un televisore e il disco della canzone "Mamma" di Riva e Cherubini».

Michele Ariola

Come i tre figli hanno appreso per telefono la notizia dal padre

Roma, lunedì sera.

Due telefonate da Pianella di Pescara hanno portato stanotte la felicità in due famiglie romane: in quella del dott. Ugo Gori, abitante al numero 56 di via Montezuccoli, e in quella del dott. Pierantonio Corsi, abitante al numero 60 di via Macerata. Essi sono, infatti, i mariti delle due figlie del signor Rocco Prospero, il fortunato vincitore dei cento milioni della lotteria abbinata al festival della fortuna, conclusosi ieri sera a Bari.

Facilmente immaginabile la esplosione di gioia avvenuta al sensazionale annuncio che Rocco Prospero, in persona, dava loro, e Si, sono io il vincitore — diceva dall'altro capo del filo l'assai geloso genitore — e non mi sembra neppure vero. Presto verrò a Roma a trovarvi. Come stanno i nipotini? Penserò io loro, E... naturalmente anche a voi».

Il dott. Gori, funzionario del ministero dell'Agricoltura e il dott. Corsi non sono andati in ufficio. La notizia di una simile vincita piovuta in famiglia non è una di tutti i giorni. Ambedue hanno avuto poi un gran da fare a rispondere alle innumerevoli telefonate di conoscenti, amici e giornalisti. Il dott. Gori è sposato con la signora Matilde Prospero, nata di anni ne sono. I due coniugi hanno due figli, Lucilla, di sette anni, e Luigi, di otto, e ne attendono un altro.

L'altra figlia del vincitore dei cento milioni è la signora Irene. Ha una sola bambina di sette anni, Tullietta, che frequenta le scuole elementari. La signora Irene si trova attualmente ricoverata in una clinica, e alle facende di casa accudisce una zia, venuta qualche giorno fa da Pianella in seguito, appunto, alla malattia della signora Corsi.

Si trova anche a Roma il figlio del vincitore, Domenico Prospero, di 21 anno, studente del secondo anno di farmacia presso l'università di Perugia. Domenico Prospero doveva partire oggi per Pianella, ma ha rinviato la sua partenza, in quanto sembra che i genitori stiano per giungere a Roma.

Ancora sconosciuto il vincitore del 2° premio

Firenze, lunedì sera.

Il biglietto M - 61874, che ha vinto il secondo premio della Lotteria Le canzoni della fortuna, è stato venduto a Sesto Fiorentino dalla ricevitoria del Banco Lotto n. 22. Chi sia il fortunato acquirente non è stato finora possibile appurare, in quanto il gestore della ricevitoria non ha il minimo ricordo sulla persona che possa avere comperato il biglietto che doveva fruttargli quindici milioni.

Gronchi a Napoli in forma privata

Napoli, lunedì sera.

Proveniente da Roma in treno è giunto alle 13,11 alla stazione di Mergellina, in forma privata, il Presidente della Repubblica.

Martino: "Siamo soddisfatti per l'importante passo americano,,

Il ministro degli Esteri, anticipando i commenti ufficiali del governo italiano, ha espresso il suo compiacimento definendo la dottrina di Eisenhower "un rinnovato gesto di solidarietà costruttiva,,

FIRENZE, lunedì sera.

«La Nazione» di stamane pubblica la seguente dichiarazione fatta al giornale dal ministro degli Esteri on. Martino sul piano Eisenhower per il Medio Oriente.

«Per quanto il testo ufficiale della dichiarazione del governo di Washington sul Medio Oriente non sia ancora conosciuto, ci sembra già possibile — ha detto il ministro Martino — sulla base delle notizie oggi pervenute dalla capitale americana, esprimere un giudizio di massima sul suo valore e sul suo significato. Con questo rinnovato gesto di solidarietà costruttiva nei confronti dei Paesi del Medio Oriente, gli Stati Uniti compiono un nuovo e importante passo sulla via della resistenza attiva contro qualsiasi minaccia comunista alla nostra civiltà.

«La decisione odierna viene anche a collegarsi per il suo significato, con il "Piano Marshall" e con tutta l'azione americana diretta a facilitare il progresso economico e sociale necessario per il miglioramento delle condizioni di vita dei popoli. Ciò riguarda oggi più particolarmente un settore molto vicino all'Italia e a cui siamo strettamente legati: pertanto possiamo esprimere la nostra soddisfazione per questo importante sviluppo della politica americana.

«Nessuno — ha aggiunto il ministro Martino — potrà accusare il governo di Washington di volersi lanciare in avventure o in iniziative capaci di turbare la pace. Infatti, il presidente Eisenhower, nella sua dichiarazione, ha messo bene in evidenza come qualsiasi intervento americano non potrebbe verificarsi se non dietro precisa richiesta dello Stato oggetto di una eventuale aggressione e in accordo con i principi ispiratori della carta delle Nazioni Unite.

«Sotto il profilo politico, infine — ha concluso il Ministro — la nuova decisione americana viene a orientare nettamente le profezie di quanti già immaginavan il governo e l'opinione pubblica degli Stati Uniti avviati verso un progressivo isolazionismo, cioè verso l'allontanamento e il disinteresse nei confronti dei problemi del Mediterraneo e dell'Europa. E' anche per tale motivo che questo nuovo importante gesto di solidarietà americana sarà certamente accolto in Italia con il massimo favore».

La stampa russa parla di «brutale ingerenza»

LONDRA, lunedì sera.

La reazione di Mosca di fronte alla «dottrina Eisenhower», avviamente negativa, non si è ancora manifestata in tutta la sua ampiezza anche per il fatto che due avvenimenti attirano in modo particolare l'attenzione della stampa e della radio: la conferenza dei capi dei partiti comunisti satelliti, a Budapest, sotto la direzione di Krusciov e Malenkov; la visita del Primo Ministro cinese, Ciu-En-Lai, attesa a Mosca per le prossime ore.

Nondimeno, già nel comunicato ufficiale pubblicato dalla stampa sovietica a conclusione della conferenza di Budapest, si leggeva: «La brutale ingerenza del capitale monopolistico americano e dei suoi circoli militari negli affari internazionali del Vicino e del Medio Oriente condurrà ad un nuovo e grave peggioramento della situazione in quella regione». Per Radio Mosca sono evidenti «i fini colonialisti» del programma di Eisenhower, ma l'attuazione concreta del piano americano non sarà facile e non verrà accettata una nuova aggressione contro l'Egitto, questa nazione non si lascerà sola».

Meno sfumature, ma non certo sopo nel loro palemico, è il commento del giornalista Timofeyev, nella trasmissione in lingua inglese irradiata per il Nord America. «Alla vigilia — dice in cui la dottrina di Monroe mirava ad escludere le Potenze europee dall'emisfero occidentale, la dottrina di Eisenhower si propone — secondo il rappresentante — d'estromettere la Gran Bretagna e la Francia dal continente africano e dal Vicino e Medio Oriente. Nel compiere questo tentativo la diplomazia americana ha rivelato chiaramente d'ispirarsi nella propria azione ai soliti obbiettivi del colonialismo».

E' possibile che reazioni più meditate alla nuova politica americana siano da attendersi quando avrà confluo la grande operazione di riallineamento dei satelliti. Operazioni rese necessarie la prima luogo dalla morte di Varavsky e dal catastrofismo di Budapest, e che dovrebbe volgere a conclusione con la visita di Ciu-En-Lai a Mosca e nella capitale polacca.

La «sovranità aerea» concessa alla Germania Est

Berlino, lunedì sera.

La radio di Berlino-Est ha annunciato stamane che nei colloqui germano-sovietici di Mosca è stato raggiunto un accordo sulla permanenza delle truppe sovietiche nella Germania orientale.

La radio ha aggiunto che la stempornea permanenza delle truppe sovietiche nella Germania orientale verrà ora regolata con trattato ed ha riferito che «durante i colloqui sono state discusse anche le questioni concernenti la sovranità aerea della Repubblica democratica tedesca».

La garanzia della «sovranità aerea» — cioè del diritto di regolare il traffico aereo sulla Germania orientale — potrebbe costituire una minaccia ai collegamenti aerei fra Berlino-Ovest e la Germania Occidentale. Come è noto, in seguito ad un accordo quadripartito, gli alleati occidentali hanno ottenuto il diritto di sorvolo della zona sovietica della Germania della Repubblica federale e Berlino. Ora, la concessione della sovranità aerea alla Germania orientale sarebbe a significare che i sovietici non garantiscono più tale traffico e le Potenze occidentali dovrebbero perciò trattare col governo della Germania orientale che esso finora non riconoscono.

Le quotazioni nelle Borse

A TORINO

VALORI DI STATO			Fiat, Montecatini, Anic, Italgas, Monteponi e Stet, mentre le Immobiliari Roma rialzano particolarmente sostenute.		
Rendita 3½ (1906)	58 70	59 70			
» » cons.	58 80	59 50			
Rendita 3½ (1902)	57 25	57 25			
Rendita 5%	84 80	84 80			
» » cons.	84 70	84 70			
Redenzione 3½	78 65	79 —			
» » cons.	78 75	78 90			
Redimibile 3½	92 90	93 60			
» » cons.	93 80	93 50			
Ricostruzione 3½	70 80	70 80			
» » cons.	70 40	70 70			
Ricostruzione 5%	86 80	86 10			
» » cons.	85 80	86 —			
Edilizia Sovv. 5%	79 80	79 80			
Pr. R. 5% Trieste	80 50	80 75			
B.T.N. 5% 1959	98 80	97 —			
» 5% 1960	95 95	95 775			
» 5% 1961	94 30	94 50			
» 5% 1962	94 30	94 —			
» 5% 1963	94 05	94 —			
» 5% 1964	94 30	94 —			
» 5% 1965	93 95	94 —			
OBBLIGAZIONI					
I.R.I. 3½	90 75	90 75			
I.R.I. ('34) 4%	92 30	93 30			
I.R.I. cons. 4%	92 80	92 70			
I.R.I.-Stato 4½	98 30	98 30			
I.R.I.-Stato 5%	98 40	100 —			
I.R.I.-Ferro 4%	250 —	250 —			
» » ogliate	120 —	120 —			
I.R.I.-Ferro 4½ '48	150 —	150 —			
» » ogliate	106 —	106 —			
I.R.I.-Mecc. 5%	98 —	99 —			
I.R.I.-Elettr. 6%	112 50	112 —			
I.R.I.-Elettr. 5%	98 —	97 80			
Elettr. (III) 6%	98 30	98 30			
Elettr. (IV) 6%	98 25	98 75			
FF. SS. 3%	87 50	88 40			
» » 5% ('52)	87 80	88 20			
» » 5% ('55)	88 40	88 70			
S. E. O. P. 4%	92 50	92 40			
S. Pezia 5%	97 —	91 —			
» 6%	94 —	96 —			
» 3½	86 —	86 —			
Mediocred. 5%	81 —	81 —			
C.I.R. Stati. 5%	99 —	99 —			
Cr. F. Italia 5%	85 —	85 —			
» Napoli 5% I	92 80	92 80			
» Napoli 5% II	92 50	92 50			
» Napoli 5% III	91 80	91 50			
I.P.U. Edison 6%	96 50	96 50			
Istituto 6% ventennale	93 70	93 65			
I.M.I. (XII) 5%	97 50	97 50			
I.M.I. (XIV 1° S. 5%)	94 80	95 30			
I.M.I. (XVIII) 6%	92 90	93 —			
I.M.I. (XIII) 6%	93 40	93 80			
Torino ('35) 5%	91	92 —			
» ('37) 5%	91 80	91 80			
Fiat 6%	97 80	97 80			
Fiat 6% 1956	97 30	97 30			
Pirelli 5%	97 75	97 75			
Olivetti ('48-'49) 7%	102 —	103 —			
» ('55) 7%	102 —	103 —			
» ('55-'57) 7%	103 25	103 25			
Magneti ('48) 7%	100 40	101 —			
» ('49) 7%	100 50	101 —			
» ('56) 7%	101 —	101 —			
Ritmeti 7%	102 —	102 —			
Viberti 7%	103 —	103 —			
» 7% ('56)	104 —	104 —			
Dasi-Garrone 7%	103 50	104 —			
Westinghouse 7%	101 —	101 —			
Sade 6%	98 —	98 —			
Ferrara 7%	99 —	99 50			
De Angeli-Frua 6%	86 —	86 —			
Cartiere ital. 7%	102 —	102 —			
Cellina 6%	101 50	100 75			
Meridionale 6%	96 —	96 50			
Vinaccia 6%	93 25	93 25			
Bilpel 6%	99 80	99 80			
Tirso 6%	95 —	95 —			
Tubi 6%	93 —	93 —			
Terni 6%	92 50	92 50			
Ilva 6%	92 50	92 50			
Elba 6%	98 70	99 —			
Piaggio 4,50%	89 50	89 50			
Steilmar 5½	90 —	90 —			

A TORINO — La settimana si apre con un mercato discretamente attivo. Il settore dei titoli di Stato e il comparto obbligazionario presentano uno sviluppo ulteriore di interessamento di compera. Quasi tutti i valori rimangono in vantaggio dai prezzi precedenti. Il comparto azionario, per quanto gravato dalla usuale mancanza di interessamento verso gli affari a termine, risulta caratterizzato da una discreta attività, con la esposizione di notevoli vantaggi sulle assicurazioni Generali, Fiat, Montecatini, Anic, Italgas, Monteponi e Stet, mentre le Immobiliari Roma rialzano particolarmente sostenute.

Calmi gli elettrici dopo la impennata dei giorni scorsi; ben tenuti i rimanenti settori.

Diritti Sip 35; le azioni Sip sono quotate ex-diritto di opzione. Sono stati registrati i seguenti prezzi relativi a contrattazioni per contanti:

Lane Borgosesia 9425; Viscosa 1500; Monte Amiata 3950; Monteponi 1870; Torino Nord 70; Assicurazioni Generali 22.000-22.050; Stet 2420; Ferrovie Meridionali 1825; Ferrovie Sardità-Biella 78; Ilva 530; Terni 515; Finsider 645; Nebiolo 12.15; Fiat 1852; PCE 1900; Sip 1485-1490; Meridieletrica 1525; Sada 1490; Cartiera Italiana 8150; Burgo 14.000; Incet 327; Cerasica Pozzi 500; Italgas 1475; Saffa 2007; Rumianca 1485; Anic 2690; Montecatini 2980; Liquigas 307; Pibigas 353; Immobiliare Roma 613.

Corso ufficiale dei biglietti di banca esteri: dollaro USA 620; dollaro canadese 650-75; franco svizzero 147,75; scellino austriaco 23,875; fiorino olandese 164,50; franco belga 12,50; franco francese 155; sterlina G. B. 1650; marco germanico 148.

Prezzi informativi delle valute raccolti fuoriborsa: sterlina ore 9000-7100; marengo 4900-5100; sterlina unitaria 1870-1890; dollaro carta 631-635; franco svizzero 148-148; franco francese 152-155; oro fino 718-725; argento 20,70-21.

A MILANO — Inizio di settimana animato e ben tenuto. Nel comparto elettrico si notava una tendenza al consolidamento, mentre ulteriori progressi compivano i finanziari di controllo. Ben tenuta la Finsider e i valori del suo gruppo, specie l'Ilva e la Dalmine. Anche la Catini e la Fiat approfittavano della buona intonazione del mercato per aggiungere ulteriori plusvalenze alla loro quotazione. Progressi di una certa entità venivano compiuti dai cotonieri come dagli immobiliari. Nel settore dei [illegible] fisso, pertura e si estende il miglioramento dei valori e dei Buoni Novennali del Tesoro. Deboli i cambi.

Prezzi: Generali 21.900; Fibre 1359; Viscosa 1493; Finsider 645; Montecatini 2960; Centrale 8838; Fiat 1849; Nebiolo 10; Edison [illegible] Sip [illegible] (spiata); Terni 517,50; Ilva 718; Stet 2462; Immobiliare Zuccheri 711; Anic 2696; Saffa 2020; Italgas 1472; Rumianca 1500; Burgo 14.100; Italcementi 15.140; Pirelli 3466; Pirelli & C. 2932.

Prezzi informativi fuori Borsa: sterl. ore 6150-6850; marengo 5056-5250; sterlina unit. 1670-1680; dollaro carta 636-638; franco svizz. 149,25-148,75; franco francese 154-160; oro fino 721-725; argento 20,70-21.

A GENOVA — La settimana borsistica si è aperta con una seduta molto ferma. In denaro sograttuito Elettrici, Galliera, Cattini e Fiat. Presi: Finsider 647; Cattini 2938; Ilva 534; Fiat 1852; Sip 1536 optale (i) diritto 39); Edison 2065; Eridania 5625; Industrie e Zuccheri 12.875; Galliera (terminismo) 1245.

La bimba uccisa con 115 coltellate

Il cinico racconto dell'assassino quattordicenne

Orrore nella base aerea di Travis (San Francisco) dove è avvenuto il delitto - L'omicida aveva in custodia la piccola: la stordì a colpi di sasso ed infierì su di lei con un coltello acuminato

S. FRANCISCO, lunedì sera.

Da Fairfield si apprende che la piccola comunità di Travis, composta quasi esclusivamente di familiari del personale di quella base aerea, è in preda all'orrore e allo sgomento per l'orribile delitto perpetrato dal tredicenne Roger Brown. Lo sciagurato ha ucciso a colpi di pietra una bambina di otto anni affidata alla sua custodia ed ha poi infierito selvaggiamente sul minuto corpo con un acuminato coltello. Al-l'esame necroscopico, sono state contate sulla salma ben 115 ferite da taglio, quattro delle quali avevano leso il cuore.

Il corpo della bimba, Rose Ann White, una creatura esile e bionda, di otto anni, era stato rinvenuto ieri, immerso in un lago di sangue e privo di vari indumenti, in prossimità della linea ferroviaria Sacramento-Oakland. La bambina, figlia di una cameriera e di un aviatore il quale si trova attualmente in Giappone, era stata affidata dalla madre alla sorveglianza del giovane Roger, il quale era solito accettare incombenze del genere per guadagnare un po' di denaro.

Subito dopo l'orribile scoperta, il ragazzo è stato fermato ed interrogato. Con incredibile freddezza, egli ha raccontato tutti i particolari del delitto, rifiutando però di fornire qualunque spiegazione e senza manifestare rimorso alcuno.

Roger Brown, il cui padrino è occupato presso la base aerea di Travis, è stato interrogato dal Vice-Procuratore distrettuale Clinton Peterson. Egli ha dichiarato: «Ero stato chiamato dalla signora White a tenere compagnia a Rose Ann, nella loro abitazione. Io e la bambina avevamo trascorso una parte del pomeriggio ad osservare le trasmissioni della televisione, mentre la signora badava alle faccende di casa. Più tardi, la signora si allontanò per andare a prestare la sua opera presso una mensa della base. Rose ed io uscimmo a giocammo ad inseguirci. Ad un certo momento, mentre cercavo di sfuggirle, ella mi raggiunse e mi afferrò al collo. Cademmo entrambi. Ma Ann batté il capo contro una pietra e rimase tramortita, ancora avvinghiata a me».

Il Roger ha avuto un momento d'esitazione nel continuare la narrazione della vicenda. Quindi ha proseguito: «Pensai che fingesse di essere svenuta e la cosa m'irritò ancor più della caduta. Presi un sasso e cominciai a picchiarla sulla testa. Era svenuta davvero. Le slacciai gli indumenti per sentire se il cuore batteva ancora. Forse era morta. Allora trascinai il suo corpo fin sulla scarpata della ferrovia. Le tolsi un capo di biancheria sul quale potevo aver lasciato le impronte digitali. Poi, nel timore che potesse rivivere e denunciarmi, la colpii molte volte al petto e al ventre con un temperino. Ricoprii il corpo con foglie e sterpi e ritornai a casa...».

Il giovane criminale, al momento dell'arresto, si trovava in casa, intento a rinfrescare una collezione di francobolli. L'arma del delitto è stata rinvenuta nascosta nello stanzino da bagno.

In un primo momento si è pensato che il ragazzo avesse soppresso la bimba dopo averla brutalizzata, ma i periti settori lo escludono. Essi hanno riscontrato, come si è detto, ben 115 ferite da taglio, oltre a tre separate fratture delle ossa craniche.

Il figlio di Grace nascerà il 20 gennaio?

MONTECARLO, lunedì sera.

I medici che vigilano sulla salute di Grace di Monaco in vista del lieto evento che allieterà presto la Corte monegasca hanno anticipato al 20 gennaio la probabile data del parto.

Questa di oggi è la terza previsione. In un primo tempo fu detto che il parto si sarebbe verificato all'inizio di febbraio. Poi intervenne la correzione che anticipava a probabilmente a al 25 gennaio il lieto evento. Oggi si calcola invece che il 20 è una data più certa.

I medici sono peraltro tutti d'accordo nel sostenere che si tratterà di un parto singolo, non gemellare come qualcuno credeva di poter affermare.

TEATRO ALFIERI
DA MERCOLEDI' 9 GENNAIO - ORE 21
Vittorio GASSMAN *Salvo* RANDONE
presentano
OTELLO
di WILLIAM SHAKESPEARE
con
ANNA MARIA FERRERO
Prenotazione e vendita biglietti presso i botteghini «La Stampa» e «Gazzetta del Popolo»

CRONACA CITTADINA

La canzone "Che sarà, sarà,, ha portato fortuna a una ragazza di borgo S. Donato

I 18 milioni del «Toto» vinti da una impiegata di 22 anni

L'eccezionale dono della Befana in via Amedeo Peyron - La neomilionaria è cognata di Andrea Francone giocatore della "Biellese,, Una falsa fuga col fidanzato per sottrarsi ai fotografi

La signora Corinna Morra, madre della tredicista

La vincitrice dei «13» giocato sabato sera al caffè Mancuello di via Cibrario, è la signorina Enrichetta Morra di 22 anni, abitante in via Amedeo Peyron 13. La ragazza aveva firmato il tagliando con il motto «Che sarà, sarà», tracciando dalla canzone del film «L'uomo che sapeva troppo».

Non è però riuscita a conservare l'anonimo come era suo desiderio. Ieri sera infatti comunicò la notizia alla sorella Elda, di 25 anni, sposata al calciatore Francone della «Biellese». La voce si diffuse in famiglia e poi fra i parenti. Poi per sfuggire alle macchine da presa e alle insistenze dei cronisti che la notizia della vincita era infondata e che comunque non poteva abbandonare il posto di lavoro fino a questa sera.

Anche papà e mamma hanno cercato una difesa arrendevole per la gioia della grande fortuna toccata alla figlia. Più tardi è stato possibile parlare anche con Nini Morra. E' una bella ragazza molto vivace, spigliata con la parola facile. «Sabato sera — ha raccontato — mi sono recata con il fidanzato al cinema «La Perla» dove si proiettava il film «L'uomo che sapeva troppo». Usciti dalla sala andammo a prendere un caffè al Bar Monopolio di via Cibrario. I proprietari del locale giuoano registrando le ultime giocate al Totocalcio prima della chiusura. Era già molto tardi. Improvvisamente mi venne una ispirazione: presi sul banco una schedina. Michele ed io la compilammo un po' a caccio e quasi per scherzo. Riempimmo soltanto due colonne perché data l'ora avremmo dovuto impiegare troppo tempo per ricopiarne una. Sul retro del tagliando come indicazione scrissi il motto «Che sarà, sarà» e cioè il ritornello della canzone del film che avevamo visto poco prima».

La signorina Morra trascorse la domenica senza particolari patemi d'animo. Non è un accanito giocatrice del Totocalcio, e la schedina da due colonne che aveva in tasca non rappresentava per lei un avvenimento eccezionale o una particolare speranza. Ieri sera dopo cena si ricordò quasi per caso del tagliando. Nel constatare che tutti tredici i risultati erano esatti provò la prima grande emozione: «Parlandone erano esatti provò la prima grande emozione: «Parlandone erano esatti anche il mio Michele e con altri amici — prosegue Enrichetta — prevedemmo che si trattasse di un "13" da qualche milione. Per noi sarebbero già stati sufficienti perché ci avrebbero consentito di risolvere il problema della casa e dei mobili per sposarci. In seguito abbiamo saputo che i milioni saranno diciotto. E' per noi una grossa somma. Ci resta solo più da fissare la data del nostro matrimonio».

Nini Morra compilò la schedina sabato sera mentre già il bar stava chiudendo

Densa di sorprese la Befana dei giocatori del «totocalcio»

Dichiarato valido il «13» dei 15 amici di Settimo

Stamane la grande gioia dopo una notte insonne - Un controllo delle schedine ha confermato la vincita che sarà di 18 milioni - Per la seconda volta favoriti dalla sorte

Colpo di scena nel Totocalcio dell'Epifania: i «tredici» non sono dieci in tutta Italia, ma undici, e quest'ultimo, sopraggiunto all'ultimo momento, è stato realizzato a breve distanza da Torino, precisamente a Settimo. La vincita dei singoli resta quindi sensibilmente diminuita rispetto a quella che si prospettava ieri sera: secondo cioè da 18 milioni) 830 mila lire con una differenza negativa di quasi due milioni. Per l'esattezza 1 milione 910 mila lire.

La notizia tolta alle borse dei rispettivi dieci «tredicisti» va a formare l'importo della vincita dell'undicesimo, venuto alla ribalta stamattina dopo una notte d'insonnia e fra non poca incredulità. Si tratta di un gruppo di amici: il sig. Enrico Isoglio, proprietario della trattoria «Persico reale» a Settimo, meglio conosciuta con il nome di «Pista dei Partigiani», e quattordici altre persone, che ogni sabato giocano da anni ed anni con l'intesa che ogni vincita vada divisa fra i membri della società.

L'accordo aveva finora funzionato perfettamente: per esempio alcuni mesi fa l'Isoglio aveva vinto con un «12» la somma di 700 mila lire, che regolarmente aveva distribuito fra gli associati. Ma ieri sera è scoppiata la «bomba». L'Isoglio ed i soci controllavano una delle loro schedine; avevano fatto «13».

Ma della stessa parere non era la Direzione del Totocalcio, che, alla richiesta di informazioni del gruppo, rispondeva freddamente: «Per noi i tredici realizzati in Piemonte sono soltanto dieci: uno ad Asti ed uno a Torino. Quest'ultimo risulta giocato in via Cibrario e non a Settimo. Comunque, domani pomeriggio (cioè oggi, lunedì) verrà eseguito il controllo di rito sulle matrici».

A Settimo le discussioni non finivano più. I quindici cominciavano a scervellarsi, poi un dubbio terribile: che il compilatore della schedina si fosse sbagliato nel copiare i diversi pronostici.

La discussione terminava alle 3,30, quando l'Isoglio riceveva mandato di venire subito a Torino a controllare che così disgraziatamente fosse successo. Il che l'Isoglio faceva, andando a dormire alle quattro, rivoltolandosi fra le lenzuola per un'ora di angoscia, alzandosi alle cinque in modo da prendere il primo treno per la nostra città.

In breve, tutto veniva chiarito. Tanto convincenti erano le parole dell'Isoglio, tanto sicurezza appariva la sua schedina, che il direttore disponeva un immediato controllo sui tagliandi passati al vaglio ieri sera. Un lavoro rapido, poichè questi sono disposti secondo i numeri d'ordine delle sigle: in meno di dieci minuti saltava fuori la schedina dei quindici amici di Settimo.

Perfettamente regolare, con la terza colonna che alliniava uno dopo l'altro i tredici risultati esatti. Che cosa era avvenuto? Semplicemente una strana

Nell'osteria di Settimo il gruppo dei vincitori brinda alla fortuna (foto Meiale)

In cinque contro un autonoleggiatore

Furiosa rissa risolta con la pistola

L'episodio ieri sera in corso Stati Uniti

In corso Stati Uniti ieri sera verso le 22 due giovani fermavano l'autonoleggiatore Bernardo Bertagliene che stava rientrando da un servizio di provincia con la sua «1400». Era stato fuori tutto il giorno per un matrimonio e la sua vettura era ancora infiorata di garofani bianchi e adorna di tulli con fiori d'arancio. Vedendo i due giovani in mezzo al corso il Bertagliene frenò, aperse la portiera e gridò: «Che cosa volete?». «Ci conduca in albergo», «In albergo? Io non sono un autista di piazza. Vi dico subito: o andando a casa (a via Leyni, se vi aggrada, vi concedo un passaggio, altrimenti buona notte». E stette lì ad attendere.

Poichè i due giovanotti si intrattenevano un po' troppo a lungo a confabulare, il Bertagliene perse la pazienza, si appressò a partire. Ma i due sconosciuti si lanciarono sulla portiera, la spalancarono e cominciarono a fare una gazzarra. «Ma lei chi si crede, lei è pazzo. Faccia attenzione con chi parla. Se viene giù le facciamo gli occhi grossi così»

Bernardo Bertagliene è già sulla cinquantina e forse li ha passati, però è alto e grosso come un lottatore. Valutò con uno sguardo da esperto le possibilità tattiche dei due sconosciuti, e scese dalla vettura. «Avanti, allora: chi mi fa gli occhi grossi così?». Uno dei due giovanotti si tolse il cappotto depositandolo con cura, ripiegato, su un mucchio di neve. «Scemo». Ma non fece in tempo a muovere un passo che un pugno al petto (o forse se lo avesse raggiunto al mento) lo mandò a sedere sul suo cappotto.

L'amico si sentì in dovere di accorrere in aiuto. L'uno o l'altro si slanciarono sull'autonoleggiatore; questi non si spaventò. Lasciata che i due gli balzassero attorno e quando si avventarono colpiva con certi pugni da far invidia ad un pugilista di professione. Ma in soccorso ai due giovanotti, che stavano facendo una ben magra figura, arrivarono tre altri giovani. Erano adesso in cinque contro uno.

Il Bertagliene si convinse di non farsela. Di lasciar tranne la pistola, che porta sempre con sè, e la puntò contro gli aggressori: «Adesso — intimò loro — fermatevi e non fate scherzi, se non volete che vi lascio lo mio scherzo da lasciarvi un buon ricordo. Siamo intesi. O andate indietro o...». I cinque indietreggiarono a scilocchio, uno salì sull'auto e partì veloce mentre i giovani si sfogavano lanciandosi contro palle di neve.

Subito andò in questura a denunciare l'episodio ai funzionario di turno, Isola. Partì da via Grattoni una cinquantina con agenti, il funzionario salì sull'auto dei soleggiatore: insieme perlustrarono a lungo corso Stati Uniti ed i dintorni. Ma i giovanotti già erano fuggiti. Sei donne furono accompagnate in questura: esse confermarono i fatti, ma non riuscirono nulla nei loro confronti, vennero lasciate libere.

Squarciata e trascinata un'auto da un tram

Un'auto «403» guidata dal signor Andrea Quarello, abitante in via Cavour 7, si è scontrata stamane alle 11, in corso Dairoli angolo via Cavour, con un tram della 18ª linea diretto verso piazza Vittorio Veneto. L'urto è stato violentissimo; il respingente anteriore del tram ha squarciato la carrozzeria della vettura, trascinandola per oltre venti metri.

Il Quarello è uscito incolume dalla macchina ridotta ad un ammasso di rottami. Ha riportato soltanto alcune escoriazioni al volto ed alle mani prodotte dal vetro del parabrezza in frantumi. Sul posto si sono portati i vigili del fuoco e l'autoambulanza 280.000 Ubino, per rialtivare il traffico.

TACCUINO — Il SOLE sorgerà stamani, martedì 8 gennaio (8-337), alle ore 8,7; tramonta alle 17,4'. - I SANTI dell'8: S. Lorenzo Giustiniani, S. Severino.

Nuovo processo a un controllore galante

Avventura sul "diretto,,

Troppe premure verso una modista - La giovane in imbarazzo per riconoscere il ferroviere

Chi ha scritto fra le notizie Carla Boni, una graziosa modista che la sera del 15 gennaio scorso saliva in uno scompartimento del treno in prossimità della stazione di Orzinuovi il ferroviere galante Girolamo Gamalero, di 45 anni, sposato e padre di due figli, presunto autore del gesto sconsideratamente espansivo e punito dalla legge — anche se il più delle volte tollerato dalle donne — oppure è stato un altro individuo, in viaggio sullo stesso convoglio, egli pure vinto dal fascino della giovane e pronto a passeggiare trentenne di Sampierdarena?

Questo l'enigma che dovranno risolvere i giudici della nostra Corte d'Appello, incaricati di esaminare il ricorso presentato dal sostituto Procuratore Generale dott. Ottolio contro la sentenza di assoluzione, per insufficienza di prove, pronunciata dal Tribunale di Alessandria nei confronti del Gamalero, accusato di atti sconvenienti e difeso dall'avv. Nicola Boidi.

L'avventura è così raccontata dalla signorina Carla: «Sono salita sul treno alla stazione di Castelferro ed ho preso posto in una vettura vista di seconda classe. Appena superato il Giacosto si presenta un controllore che mi prega di fargli vedere il biglietto. Nel restituirmelo, si compiace di dimostrare un vivo interesse per la mia persona. Compito e affabile, dopo essersi trattenuto a conversare una decina di minuti, saluta e, sorridendo, se ne va».

Il convoglio era appena entrato sotto la tettoia della stazione di Ovada e la Boni si disponeva a scendere per prendere il diretto di Genova quando lo stesso ferroviere — così ella sostiene — ricomparve nello scompartimento. «Spenta la luce — afferma la ragazza — mi si gettò addosso, tenendomi fortemente avvinta e coprendami il viso di baci».

I sospetti dell'autorità inquirente si appuntarono sul Gamalero il quale però, fin dal primo momento, respinse energicamente l'accusa dichiarandosi vittima di un equivoco. Pur ammettendo di avere, quella fatale sera di gennaio, verificato il biglietto della viaggiatrice negò di aver poi tornato nello scompartimento per i noti motivi.

All'udienza la Boni, posta a confronto con il Gamalero, di bassa statura, affermò, onestamente, di non poter riconoscere in lui il controllore o l'uomo dell'abbraccio, un individuo alto e robusto.

Questa ombra di dubbio ha indotto il Tribunale di Alessandria ad adottare, nei confronti dell'imputato, la formula dell'assolutoria per non provata colpevolezza.

Sarà la Corte di Torino dello stesso parere, oppure quei pochi baci rubati con destrezza condanneranno il povero controllore innamorato qualche mese di carcere e forse la perdita dell'impiego?

Falsi ispettori d'igiene multavano i contadini

I ventenni Cesare Caprino e Ennio Miglietta, torinesi, si erano su una «600» nella campagna dell'agricoltore Pietro Gai, d'anni 77, in frazione Gerbidi di Castelletto Monferrato, e, qualificandosi ispettori dell'ufficio d'igiene, gli elevavano una multa di lire 50 mila per il modo «indecente» con cui era tenuta la cantina. Accordavano poi una transazione a 5 mila lire, che intascavano. Scoperta la truffa i due venivano denunciati.

La Befana tra gli agenti di P.S.

Il prefetto dott. Saporiti ha presenziato ieri mattina alla consegna dei doni della Befana ai figli dei dipendenti della Questura. Il teatro Alfieri, dove si è svolta la simpatica cerimonia era gremito di grandi e di piccoli. Sono stati distribuiti oltre 1000 pacchi dono

SPETTACOLI

TEATRO CARIGNANO
Continuano le repliche de
IL SUCCESSO
La spettacolo che diverte

REPOSI
Ancora per pochi giorni il «Technirama»
MONTECARLO
V. DE SICA - M. DIETRICH
Prezzo Unico: L. 500

AL FLUMIDA CLUB
Ore 21 Gran Serata di varietà con il Comp. del M° Di Nunzio, cant. L. Martorana e Jva di Nara.

EL TUCADERO
17 to: 21 sedicesima gran serata Artisti del Teatro
Attrazioni - Ricchi premi.

FARO CLUB DANZE
Ore 21: Sempre più elegante il ritrovo profumi e. Benghei Guidi.

BEFANA «COERICIDIN». Un simpatico gesto ha caratterizzato quest'anno la tradizionale Befana ai nostri bambini. Gli Vigili Urbani, infatti, tra gli altri innumerevoli doni è stato offerto ai solerti tutori del traffico cittadino anche il Coericidin. Il notissimo ed apprezzato farmaco che stronca il raffreddore e l'influenza all'insorgere e costituisce ormai il sicuro presidio personale per chi deve affrontare giornalmente i rigori invernali e le intemperie di ogni stagione. Molto indovinata quindi l'iniziativa Coericidin che ha messo lietamente a disposizione dei premurosi collaboratori di ogni attività cittadina un così valido mezzo di tutela personale e di prevenzione delle malattie da raffreddamento.

L'ARREDAMENTO che desiderate è a Vostra disposizione. Mobili Barocco, via Valperga Caluso angolo via Bellfiore n. 49, via Nizza 34. Facilitazioni.

LANCIA O RADDOPPIA? Il stabilimento San Domenico non lascia, ma raddoppia rivoluzionando e offrendo il suo ventennale assortimento rinnovato in modelli, stile e prezzi, arredamenti completi. Visitateci e vi convincerete. Facilitazioni. Entrata libera. Via San Domenico 4, Torino.

I PELI SUPERFLUI (sopracciglia vengono definitivamente eliminati con i più moderni metodi scientifici dal Gabinetto di Estetica Medica O.E.M. Torino, piazza Gran Carro 187, telef. 353-703, Alessandria, via Vescovado 7, telefono 2437.

T. PALAMIDESSI ASTROLOGO Veggente, è arrivato da Roma. Prenotate Oroscopo 97 tel. 534-983. Via S. Franc. da Paola 10 bis, p. 3°.

MOBILI ARTIGIANI, v. Vittorio Emanuele 16 Matrimoniali, pranzo, salotti, pullmans cucine. Facilitaz.

ADELINA CHIROMANTE indovina risolvendo indecisioni presenti future e Fortuna 3 p. 1° 9-12 15-19.

MOBILIFICIO GRAF 29 RATE Camere da 98.000, tinelli da 48.000; vasto assort. Garibaldi 2 (corsiie).

TEMPERATURA DI OGGI

MASSIMA	+4,6
MINIMA	—4,2

Il Bollettino meteorologico dell'aeroporto di Caselle segnala inoltre: temp. media (notturna): —3,5; ore 8: —3,5; umidità 93%; press. 742. Cielo sereno. Previsioni: Tempo in miglioramento. Temp. stazionaria.

A.B.C.
CINE - TEATRO
IDEAL
OGGI
SULLA SCENA:
La Super-Rivista Lampo di Margni
FOTOCRONACHE
con
LUCIANO FLAUTO
LILY WILMA
GIANNI ANDREIS
Lele Pistii - Ello Pistii
MINO MANCINI
Rosy Cappelletti - W. Terry
Gunny Daral - Clara Lisi
VITTORINA GATTI
MANUELA CAMPARI
MARTIN BROTHER'S
TRIO HARMONY
TINO FIORELLI
Lucyna Bettina - S. Papadky
Franca Funke - Eveline Kristen
Marianne Popok - Traudla Nover
le
RAGAZZE DEL TRAFFICO
oltre alla grande attrazione
TA - Y - RU
il più grande equilibrista del mondo
SULLO SCHERMO:
TIGRI NELL'OMBRA
con DIRK BOGARDE
ALEXIS SMITH
Orario Varietà: 16,15 - 21,15

CINEMA - TEATRO
MAFFEI
Via F. Tommaso 5, tel. 683-354
SULLA SCENA:
L'Organizzaz. L.O.C. presenta
GAGLIARDI
della Rivista
LASCIA O... CONTINUA
con la partecipazione di
GABY DE SANTIS
Carmen Soliz - Valeria Prat
Agus Tommasi
Canta
WALTER CARLESI
ORIELLA CAROLI
attrazione Internazionale
RAIMONDO MONTI
MARSYVAN BALLET
Orchestra MAFFEI
SULLO SCHERMO:
I PREDONI DELLA CITTA'
Technicolor
RANDOLPH SCOTT
ORARIO RIVISTA:
feriali 16,15 - 21,15
festivi 15,15 - 18 - 21,15

cine teatro
ALCIONE
Corso Regina Margherita 194
A GENERALE RICHIESTA
OGGI e DOMANI
Ultimi spettacoli della Compagnia
BATACLAN
Ferraro - Nava - Ferrelli
con due nuove Riviste
Oggi: SERATA in ONORE di
MARIO FERRERO
con la Rivista:
CLAN CLAN FOLLIE
Domani: Serata in onore di
TONINI NAVA
con la Rivista:
BONBINE CAPRICCIOSE
SULLO SCHERMO:
F.B.I. Operazione Las Vegas
RICHARD CONTE
ORARIO RIVISTA:
feriali 16,15 - 21,15
festivi 15,15 - 18 - 21,15

ARLECCHINO
OGGI
MARILYN MONROE
nel divertentissimo
FERMATA D'AUTOBUS
in Technicolor con
DON MURRAY

FABBRICA LAMPADARI
GIACOBINI
Via Boucheron, 2 - Tel. 830-339

NAZIONALE
OGGI
FRA I CACCIATORI DI TESTE
in Eastmancolor con
ARMAND e MICHAELA DENIS
MASSIMO - STATUTO
OGGI
I GIGANTI UCCIDONO
con
VAN HEFLIN
E. SLOANE

FARO - ALEXANDRA - CAPITOL
OGGI UN GRANDE CINEMASCOPE A COLORI - FOX
con
JANE RUSSELL
FEMMINA RIBELLE
RICHARD EGAN - JOAN LESLIE
IL FILM DELLE SORPRESE

TELEVISORI 17 - 21 - 24 - 27 pollici
TELEFUNKEN - PHONOLA - PHILIPS - SIEMENS - BOMIRAL
WESTINGHOUSE - MAGNADINE - BLAUPUNKT - GRUNDIG
da Lire 115'000
VENDITA RATEALE
SENZA CAMBIALI IN BANCA
CHIARABELLI Corso G. Cesare 48

Istituto Ortopedico Comm. A. MANDRILE
CURA CONTENTIVA DELL'
ernia senza operazione
L'apparecchio erniario Mandrile, solido e leggero, garantisce la contenzione dell'ERNIA anche se voluminosa sia negli uomini che nelle donne
IL MODELLO PROTETTIVO 1952 A SOLE L. 5000
Le persone interessate possono recarsi con tutta fiducia a ordinare l'apparecchio Mandrile a
Torino - Istituto Medico Ortopedico specializzato
Nuova sede VIA SALUZZO 1 Telef. 62-355 - PORTA NUOVA Feriali 9-19 - Fest. e dom. 9-12
BIELLA: ogni lunedì, Albergo dell'Angelo, dalle ore 9 alle 12
CUNEO: ogni martedì, Albergo Cervetto, dalle ore 9 alle 12
FOSSANO: ogni mercoledì, Albergo Moderno dalle ore 9 alle 12
ASTI: ogni mercoledì, Studio Medico, corso Alfieri 111, ore 9-12
NOVARA: ogni giovedì, Albergo Terminus, dalle ore 9 alle 12
VERCELLI: ogni venerdì, Albergo Tre Re, dalle ore 9 alle 12
IVREA: ogni venerdì, Albergo Nazionale, dalle ore 9 alle 12
SALUZZO: ogni sabato, Albergo Corona Grossa, dalle ore 9 alle 12
MONDOVI': ogni sabato, Albergo Savoia, dalle ore 9 alle 12
SANREMO: secondo martedì del mese, Albergo Milano, ore 9-16

GESTIONI CINEMA
ASTOR 6ª SETTIMANA DI GUERRA E PACE
DORIA 3ª SETTIMANA DI TRAVERSATA di PARIGI
LUX 4ª SETTIMANA DI TRAPEZIO

La donna elettronica

Fu con estrema difficoltà che riuscii a procurarmi un biglietto per il teatro Zadig, a Gastand, la sera della sfilata, durante la mostra della Donna Elettronica. I biglietti non soltanto andavano a ruba (data la novità della presentazione), ma visto l'esilità con cui i circoli e le associazioni femminili avevano accolto l'annuncio di quella manifestazione loro agenti, per diminuire il pubblico degli spettatori, avevano cercato di comperarli in blocco. Sicché sui pochi biglietti disponibili s'era impiantata un'esosa speculazione. Ad ogni modo, spendendo una discreta cifra riuscii ad assicurarmi un ingresso. Tuttavia devo riconoscere che non rimasi deluso per quel che vidi ed udii e che qui mi attento a riferire con la massima obiettività e fedeltà.

Le modelle che si alternavano su una passerella simile a quelle che si impiantano nelle sfilate di moda erano, di solito, di bella statura, tutte giovani e graziose, vestite elegantemente e si muovevano con disinvoltura e scioltezza. In gran parte erano bionde (un omaggio alla convinzione molto diffusa, anche in quel Paese, che «gli uomini preferiscono le bionde»); ma non mancavano le brune, le castane e le rosse. E taluno avevano un incedere — come dire? — movimentato e sinuoso, corroborato da sguardi infiammati e che, per la mente, mandavano facilmente, il che - nel pubblico, esclusivamente maschile, suscitava mormorii di consenso e di approvazione.

Durante il percorso obbligato che facevano uscendo una dopo l'altra da dietro le quinte e calcando la guida della passerella (un centinaio di metri fra andata e ritorno), mentre il presentatore le indicava per nome e diceva le loro misure (come fanno i giudici dei concorsi di bellezza), le modelle dopo aver assunto pose ed atteggiamenti per valorizzare più che il vestito che indossavano quel che c'era sotto, cominciavano ad alleggerirsi degli abiti, sempre aderenti e stretti, per rimanere alla fine in costume da bagno. Naturalmente questa lenta e progressiva spogliazione, che si arrestava però a quel comune succinto, era seguita con estremo interesse dal pubblico maschile ed in breve molti furono gli spettatori convinti che quelle donnine, in fondo, in quanto ad avvenenza non avevano nulla da invidiare alle donne in carne ed ossa. Quando poi il presentatore, sempre più accalorandosi nel descrivere i loro pregi e virtù, affermò che quelle figlie d'Eva erano refrattarie a farsi tentare dal serpente, non avevano per la testa grilli e capricci, si dimostravano sempre sinceramente e sorridenti, erano molestate ed assillate ed a tutta prova incapaci di pensare che l'eventuale marito le realizzi e le angarizzi, furono molte le persone che in teatro, confidandosi le loro impressioni, convennero che la *trouppe* che stava davanti era un campionario di donne ideali. Rapidamente diffondendosi questa convinzione quando qualcuno, al termine della sfilata, asserì con sicurezza che le modelle erano anche visibili negli *stands* della Fiat e delle ditte Master e Bcs, che avevano fabbricato gli esemplari, accettavano ordinazioni a prezzi, in fondo, molto accessibili (le più care non costavano più di duecentomila lire) ma anche con cinquantamila se ne poteva accaparrare qualcuna non proprio da buttar via), numerosi spettatori si precipitarono verso i due lunghi corridoi che conducevano ai locali dell'esposizione. E siccome, come per i frigoriferi ed i televisori, era consentito il pagamento rateale, il mio amico Saverio Madurì, che incontrai casualmente verso l'uscita, fatti i conti di cassa decise di rinunciare alla dote di Flavia. La sua fidanzata (una bella ragazza, senza dubbio, ma con un insopportabile temperamento da caporale) è di sacrificare per un pain d'anni il cinema hitchcockiano e la partita di calcio alla domenica, per assicurarsi la proprietà di Edvige, donna elettronica (o, per meglio dire, dei suoi esemplari).

Fu dopo circa un anno da questo acquisto che ebbi occasione d'andare a trovare il mio amico nel suo ufficio e di chiedergli se si ritenesse soddisfatto di quel connubio.

— Che vuoi che ti dica — rispose Madurì; — Edvige è imbattibile come donna di casa. Amministra con oculatezza finanche i centesimi, ed essendo capace di fare in un batter d'occhio a mente delle operazioni complicatissime è difficile che si sbagli nei conti. E poi è tranquilla, compiacente, arrendevole, intuitiva, affettuosa, premurosa: è un concentrato ed un compendio di qualità e di virtù che neanche per sbaglio fanno una grinza. In sostanza è come una sveglia che abbia la precisione del cronometro, e basta caricarla una volta alla settimana perché funzioni senza un intoppo ed un arresto. Anche la sua bellezza ed il suo fascino sono fissi senza variazioni ed incrinature, per cui se puoi, ad un certo momento, rallegrarti per il fatto d'avere accanto una donna irreversibilmente attraente e giovane, ti convinci parimenti che in fondo lei non è niente di più di una perfetta bambola meccanica. E poi, con l'andar del tempo, fol la non consolante constatazione che gli anni passano (con tutte le non sempre piacevoli conseguenze) e per lei invece si sono arrestati forse definitivamente.

Ora una donna di questo genere, appunto per la sua perfezione e per le sue mancanze di difetti (anzi che insperati una acuta nella sua abitudine di uscire un paio di volte alla settimana dopocena per andare a giocare a biliardo con gli amici, mai che ci faccia trovare i pantaloni (non stirati) alla lunga e noiosa. E soprattutto (non accorre che siano trascorsi parecchi mesi dall'inizio della vita in comune) ti accorgi che non è della tua razza, che la sua struttura ed una conformazione diverse dalle donne che eravamo abituati a frequentare e ad amare. In sostanza il fatto che si presenti come un problema del quale cercasimo la chiave e la soluzione, e non come un rebus (al pari di tante donne in carne ed ossa) ti infastidisce tremendamente.

— Ed allora — domandai a Madurì, il quale sembrava effettivamente impegnato — pensi di liberartene?

— Probabilmente — replicò il mio amico —. Tanto più che mi sono innamorato di un'altra donna (vecchio stile — diciamo così —, nient'affatto elettronica) con la quale faccio delle spaventose litigate che mi ragionano spesso l'insonnia, ma che mi dà delle soddisfazioni, in compenso, in mi mi sembra di toccare il cielo con dita...

Salvatore Gatto

MONDANITA' ELEGANZA E GASTRONOMIA ALLA FESTA BENEFICA DI SANREMO

La [illegible] Amelia Milano, di Torino, riceve da Elena Giusti il prezioso braccialo in oro e brillanti, vinto alla lotteria. Assistono il presentatore Carlo [illegible] e l'avvocato Nino Bobbi (a destra), presidente della [illegible] Autonoma di Sanremo

Bellezze e no in "bianco e nero,,

Una specie di riunione di famiglia con 350 partecipanti - Un dono-ricordo alle signore - Elena Giusti ovvero la mano della sorte - A [illegible] andati i premi di maggior valore

DAL NOSTRO INVIATO

Sanremo, lunedì sera.

La Befana è sempre simpatica. Peccato non poterla seguire un po' da per tutto per raccontare dove vada e che cosa faccia. Ma le sue strade sono tanto complicate e moltiplici che bisogna accontentarsi per forza di qualche sua tappa più appariscente. Tra queste, eccezionale il «Bianco e nero» di Sanremo. Festa di lusso, dicono. La quota di partecipazione, in realtà, sembra alta: 25 mila lire. Ma è soltanto così che rimane alla [illegible] fama un largo margine di benefattori da consegnare agli orfani di Vercezo-Ponte, più esattamente l'«Opera pia Luigi e Maria De Santis», attualmente diretta dalle [illegible] pazie e che raccoglie ottantasette ragazzi (tutti maschi).

La denominazione di «Bianco e nero» deriva [illegible] festa dall'obbligo di non indossare abiti di altro colore. Alla sua nascita, [illegible] anni fa, infuriava l'andazzo di non ba[illegible] a come ci si vestiva, anche in ritrovi di società, il che nuoceva al buon gusto, all'occhio e alle sarlorie, cioè al lavoro dell'uomo. Allora si pensò a un abito obbligatorio con il bianco e il nero, due stoffe utilizzabili sempre, anche a festa passata. L'idea ebbe fortuna e rimase. [illegible] semplicità (relativa si pensò a qualche complicazione di grandi firme sartoriali ,onde festa memorata, ad esempio, di Wanda Osiris e di un'americana residente a Parigi che sfoggiò un abito [illegible] un prezzo superiore ai 600 mila franchi francesi.

Quest'anno si è ritornati alla semplicità o poco di più. Le ragazze di Suez e del Medio Oriente, ha tolto alla manifestazione una parte del suo carattere internazionale, limitandola ad una festa di famiglia. Ciò non toglie che i partecipanti fossero intorno ai trecentocinquanta, e che vi si potessero notare *toilettes* eccezionali, per esempio [illegible] nero con *paillettes* (signora Maria Santagostino), raso bianco e *paillettes* (signora Agnese Bava), tubetti in velluto con stola di visone selvaggio (signora Adriana Diana), organza di seta a volants (signora Ginetta Rovetto), guipure ricamata in argento (signora Nené Cajefa), raso bianco con piano di *aisance* (signora Lina Fortunato); e non si finirebbe più il elencare il meglio.

Il grande partito del caviale del Mar Caspio è finito al mercato dell'Arabia, passando per un «consommé» di casa [illegible] stra, salmone del Reno, petti di pollo senza nazionalità [illegible] tartufi d'Alba, fegato grasso di oche di Strasburgo, «delizie» di cervelli, e «capricci» di insalata. Come negli antichi banchetti romani, orchestra e spettacoli. Tra la prima gli brigani di Budapest, il settetto Carosone, e l'intelone di Pietro Mascagni: classici antichi e classici moderni, in modo che l'orecchio potesse scegliere il proprio diletto dove meglio credeva. Tra gli spettacoli particolarmente interessante un complesso circus di acrobati grandi e minuscoli.

Ogni signora ha ricevuto un dono-ricordo, quindi estrazione a sorte dei doni maggiori. La signora Piera Tani e la signorina Nika Bertinetti, ontrambe di Torino, hanno presentato in sfilata una serie di pellicce tra le quali il primo numero estratto avrebbe potuto sceglierne una secondo il suo gusto: [illegible] naturale, lilla saffiro; persiano Brotavanle; persiano petiro; *beige* puro; scoiattolo cuoia.

La sorte, presente un notaio e testimoni, si è servita della mano di Elena Giusti, per scegliere il numero otto. Ne era proprietaria la marchesa Beatrice Ardizzone, di Genova, la quale ha sorriso un po' per il contrasto tra le pellice sfilate prima, e quelle proviste per coprirci anelli, e la sua grandezza di matrona. Ma ha risolto graziosamente il problema accettando la pellicola da regalare a sua figlia, e, come gratitudine alla sorte che aveva preferito lei, ha versato 300.000 lire per gli orfani di Vercezo-Ponte. Il valore della pellicola è di circa quattro volte tanto.

Il secondo dono consistente in un bel bracciale d'oro (circa 300.000 lire), sempre per mano di Elena Giusti è andato alla signora Elisabetta Milano, di Torino. Braccialetti d'oro [illegible] toccati a Dorothy Fovler (di Londra), signora Chiarella, signora Lina Vignò, signora Maria Dossy; un dado d'oro alla signora Mandelli.

Poiea e ripesca la mano di Elena Giusti ha tirato fuori anche il n. 101, il suo numero. Corrispettivo: una scatola di cioccolatini. Ma era follse la stessa. «L'importante — ci ha detto — è che il nostro numero esca». E' vero. Ma qualche volta i numeri si divertono.

Una signora del «Bianco e nero» aveva il presentimento sicuro che il suo numero, diciamo il 13, uscisse: salita alle sale superiori ha profuso tesori sul 23 di tutte le roulettes. Finalmente il suo numero è uscito. E sua presentimento era esatto. Ma è uscito soltanto alla lotteria del «Bianco e nero» offrendole, ferma sorridendo, una piccola, piccola bottiglia di profumo.

Antonio Antonucci

SULL'ESEMPIO DI JOSÉPHINE BAKER

Jane Russell madre felice di tre figlioletti adottivi

La natura le è stata avversa, ma [illegible] si ripaga del torto subito con l'affetto materno [illegible] i bimbi accolti in [illegible] - Una leggenda che la diva ha inutilmente tentato di sfatare - L'ex "sweater girl,, in lotta contro [illegible] stessa

Hollywood, gennaio.

Il giorno [illegible] Natale nella sua superba villa «Sherman Oaks», [illegible] dalle più belle di San Fernando Valley, a non molta distanza da Los Angeles, Jane Russell [illegible] sweater girl, del cinema americano, era circondata da tre bambini. Tommy di sei anni, Tracy di cinque e il piccolo Bob di sette mesi, i suoi tre figli adottivi, che non si stancavano di ammirare e di strapazzare il gigantesco tradizionale albero, carico di doni, per essi eretto nel [illegible] del salone principale.

La «mamma», felice davanti ai suoi figli, non ha potuto mai avere la gioia di essere realmente madre, e tuttavia se ne è ripagata adottando i due bimbi (Bob è giunto a «Sherman Oaks» soltanto il principio del dicembre scorso) e la bimbetta Tracy.

*A Jane Russell, a questa donna che con la sua bruciante femminilità ha attratto, grazie [illegible] schermo, tutta la fortuna e la celebrità desiderabile, la natura ha sempre negato la più umile e la più comune delle soddisfazioni femminili: la maternità. Per ripagarsi, dicevamo, di questo torto patito, Jane Russell non si è limitata ad adottare tre bambini; ma si è posta a capo della *dama patronesse* della «Fondazione americana per l'adozione dei fanciulli abbandonati», un movimento che ha già destato molto scalpore e che si propone di agire ancora più intensamente in avvenire. Da questo lato, Jane Russell non ha solamente dato, contro l'ingratitudine della natura, la prova della sua generosità, ma ha pure dimostrato che sotto il suo robusto petto batte un cuore di madre. Jane si avvia, per questa intrapresa strada filantropica, verso la sua seconda celebrità.*

* *

La storia di Jane Russell è semplice ma interessante. Durante l'ultimo periodo dell'ultima guerra mondiale, essendo improvvisamente morto suo padre, ricca donna nativa di Lavagna, e, non avendo attitudini specifiche, se non qualche rudimentale [illegible] di palcoscenico, si presentò a uno studio fotografico. La sua prima «interpretazione» fu quella di posare per l'etichetta di una bevanda analcoolica, sulla quale le dimensioni del suo seno erano più evidenti delle sue doti teatrali. La timida Jane [illegible] supponeva quel che sarebbe avvenuto dopo [illegible] apparizione su quella bottiglia e ignorava che un agente di pubblicità della R.K.O., [illegible] conosceria e al solo vederla sull'etichetta, aveva preso la bottiglia ed era corso a mostrare la sembianze della sedicenne ragazza al direttore della sua Casa, il famoso cineasta miliardario Howard Hughes. Dopo quindici giorni, il tempo occorso per rintracciarla, Jane Russell firmava il [illegible] primo contratto cinematografico.

Il contratto era stato preceduto da un provino al quale Jane era stata sottoposta, curandosi davanti «come se dovesse raccogliere da terra una mela». Quando esso si risolse o la macchina da presa aveva già girato i pochi istanti dei suoi movimenti, Jane era [illegible] senz'altro proclamata «stella» della schermo. Per la prima volta a Hollywood un'attrice era nominata «stella» senza aver neppure incominciato a interpretare un film. Tuttociò non era però capitato per caso, poiché, mentre miss Russell apparisa sulla bottiglia di bibita, Howard Hughes stava cercando disperatamente l'erolna per la sua prossima superproduzione [illegible] prossitta. In Jane egli [illegible] trovato l'interprete ideale, e Jane si era incontrata con la fortuna.

Ma il tempo di guerra impediva all'America un regime moralistico severissimo in ogni manifestazione di attività nazionali, e [illegible] proscritto, ritenuto troppo licenzioso, lo sfruttato. I divieti [illegible] non fanno che accrescere la pubblicità [illegible] torno a [illegible] film; perciò, quando il governo americano [illegible] abrogò quello bandiscre di guerra, il proscritto ebbe [illegible] permesso di essere rivisionato e nel 1943 ottenne un successo clamoroso, di cui, naturalmente, la sua interprete principale, la scomparsa «stella» Jane Russell, ebbe la sua parte.

*Da quel momento, e in pochi anni, l'esordiente Jane divenne la regina delle schermo, e dieci film, tra cui ricordiamo «Il mio amico Irma», «Il mio amico Irma va in America», «Il mio amico Irma va a Hollywood», «Il mio amico Irma va in Africa», «Il mio amico Irma va in Europa», «Il mio amico Irma va in Oriente», «Il mio amico Irma va in Italia», «Il mio amico Irma va in Francia», «Il mio amico Irma va in Spagna», «Il mio amico Irma va in Germania», «Il mio amico Irma va in Inghilterra», «Il mio amico Irma va in Russia», «Il mio amico Irma va in Cina», «Il mio amico Irma va in Giappone», «Il mio amico Irma va in Australia», «Il mio amico Irma va in Nuova Zelanda», «Il mio amico Irma va in Sud Africa», «Il mio amico Irma va in Nord Africa», «Il mio amico Irma va in Centro Africa», «Il mio amico Irma va in Sud America», «Il mio amico Irma va in Centro America», «Il mio amico Irma va in Nord America», «Il mio amico Irma va in Canada», «Il mio amico Irma va in Alaska», «Il mio amico Irma va in Groenlandia», «Il mio amico Irma va in Islanda», «Il mio amico Irma va in Norvegia», «Il mio amico Irma va in Svezia», «Il mio amico Irma va in Finlandia», «Il mio amico Irma va in Russia», «Il mio amico Irma va in Polonia», «Il mio amico Irma va in Germania», «Il mio amico Irma va in Austria», «Il mio amico Irma va in Svizzera», «Il mio amico Irma va in Francia», «Il mio amico Irma va in Spagna», «Il mio amico Irma va in Portogallo», «Il mio amico Irma va in Italia», «Il mio amico Irma va in Grecia», «Il mio amico Irma va in Turchia», «Il mio amico Irma va in Siria», «Il mio amico Irma va in Libano», «Il mio amico Irma va in Israele», «Il mio amico Irma va in Giordania», «Il mio amico Irma va in Arabia», «Il mio amico Irma va in Iraq», «Il mio amico Irma va in Iran», «Il mio amico Irma va in Afghanistan», «Il mio amico Irma va in Pakistan», «Il mio amico Irma va in India

A PERUGIA: "guerra e pace ciclistica,,

Un giorno di calma completa dopo uno di gravi incidenti

Come Rodoni è "sorpreso,, la corrente Farina - il peso di Di Cugno - All'insegna della collaborazione nuovi compiti per il presidente dell'UVI e per gli altri dirigenti

DAL NOSTRO INVIATO

Perugia, sera.

Guerra e pace, ovvero il congresso ciclistico di Perugia. Un giorno di guerra e uno di pace, bisticci al sabato e idillio alla domenica. Difficilmente si era registrato tanto nervosismo come all'apertura dell'assemblea e il nervosismo si era diffuso, e ora in aria aumentato e, pur con l'approvazione della necessaria chiarificazione fra dilettanti e professionisti, si era verificato uno strascico d'incidenti di natura pugilistico cinmorosa.

Il presidente dell'assemblea trovava modo infatti di infilare una frase sbagliata usando un congressista toscano: «Lei è livornese, non italiano!».

Era chiaro che l'avv. Bracciali intendeva dire al congressista in questione un concetto del genere: «Lei parli in italiano, ma non in dialetto!». La frase però era stata pronunciata nei termini che abbiamo riferito e l'aria era così tesa da rendere difficile una spiegazione pacifica. Il congressista borseggiato dal presidente si lanciava di scatto per tentar la scalata verso l'avvocato Bracciali, ma Ving. Gaino riusciva a bloccare in tempo il... proiettile umano. Momenti di confusione tremenda, poi persone di buona volontà si adoperavano per riportare, sia pure in termini piuttosto vaghi, la tranquillità.

Fin qui l'incidente n. 1. L'incidente n. 2 aveva quale protagonista principale Ving. Lippa, emiliano, che si prendeva il gusto di presentare un ordine del giorno che affermava senza troppi peli sulla lingua come la presidenza del congresso dovesse ritirarsi per «manifesta incapacità». Un modo di rivedere la propria opinione in parole un po' drastiche, francamente. E si accendeva una nuova battaglia e chi era animato da sentimenti teneri alla pace era costretto a fare ulteriore tuffo nella mischia per raggiungere una specie di armistizio fra le parti in causa.

La parentesi più spettacolare, drammatica addirittura, arrivava però alla sera, durante le interminabili sulle relazioni pronunciate da Farina. Un faziale — Carino — esprimeva il suo parere contrario. E nessuno trovava nulla da eccepire anche se il signor Carino si abbandonava a divagazioni filosofiche che, visto l'ambiente, sembravano l'ideale per dormire. L'oratore farà poi sue queste identiche considerazioni.

Ma ecco arrivare una nuova battaglia e chi era animato da sentimenti teneri alla pace era costretto a fare ulteriore tuffo nella mischia per raggiungere una specie di armistizio fra le parti in causa.

*La parentesi più spettacolare, drammatica addirittura, arrivava però alla sera, durante le interminabili sulle relazioni pronunciate da Farina. Un faziale — Carino — esprimeva il suo parere contrario. E nessuno trovava nulla da eccepire anche se il signor Carino si abbandonava a divagazioni filosofiche che, visto l'ambiente, sembravano l'ideale per dormire. L'oratore farà poi sue queste identiche considerazioni. E si accendeva

Tutti hanno lavorato in favore del Milan

Tre episodi della giornata calcistica di ieri: a San Siro il centravanti granata Jeppson (a sinistra) tenta di svincolarsi dall'attenta guardia del milanista Zannier; a Bergamo la difesa dell'Atalanta (foto al centro) controlla nerobattaglianda Virgili contrattacco della squadra campione d'Italia; il portiere juventino Viola (foto a destra) battuto dal romanista Barbolini, ma il goal è annullato per fuorigioco; marcarono poi le reti di Da Costa e quella di Colombo

CASA del SOFA' e SALOTTO
F.lli BERGALLO

MOBILI e POLTRONE LETTO
Stabilimento specialissimo e vendita al pubblico nell'unica sede in Torino: C.so Ghetie Ottavio 179 - Telefoni 28-207 - 389-836.
Facili pagam. - Treni 10 - 18 - 18 - 81

UN CONSIGLIO UTILE

Ho usato con efficacia il pratico ed economico medicamento CEROTTO LUGARESI consigliatissimo nella cura di Artriti, Reumatismi e Dolori di schiena. Provatelo! Mi ringrazierete.

DISTURBI SESSUALI, studio medico Dr. A. BONNET, specialista venereo e pelle. C. Umberto 84, ore 9-10, 14-15.30. Telefono 581-147. Aut. 5/7/956

Studio Prof. V. MAREGOCHI - Tel. 81-068
Specialista venereo e pelle
Via Accademia Albertina, n. 31
Giorni feriali 9,30-10 e 14,30-16,30
Aut. Pref. To n. 0344 10-3-51

Abbonamenti 1957

STAMPA SERA

DEI NUM. SETTIMANALI e/c/p. N. [illegible]	ITALIA	ESTERO
ANNO L.	7301	11.300*
SEMESTRE L.	3800	5.800*
TRIMESTRE L.	2000	3.100*

(*) Per gli Stati non aderenti alla Convenzione postale universale di Parigi 1947, i prezzi sono: Anno L. 14.300, Sem. L. 7.500, Trim. L. 3.900.

Per chi desidera l'ediz. della DOMENICA de LA STAMPA aggiungere:	ITALIA	ESTERO
ANNO L.	1200	1900
SEMESTRE L.	600	900
TRIMESTRE L.	300	450

LA STAMPA

DEI NUM. SETTIMANALI e/c/p. N. 2/21710	ITALIA	ESTERO
ANNO L.	7500	11.300*
SEMESTRE L.	3900	5.800*
TRIMESTRE L.	2000	3.100*

(*) Per gli Stati non aderenti alla Convenzione postale universale di Parigi 1947, i prezzi sono: Anno L. 14.300, Sem. L. 7.500, Trim. L. 3.900.

Per chi desidera l'ediz. del LUNEDI' di STAMPA SERA aggiungere	ITALIA	ESTERO
ANNO L.	1700	1.900
SEMESTRE L.	850	950
TRIMESTRE L.	300	450

Il sollecito versamento delle quote delle negli attuali abbonati possibili ritardi nell'invio del giornale

Il versamento potrà essere effettuato nel conto de LA STAMPA, via Bacco angolo via Sacchi, dalle ore 9 alle 12 e dalle 14,30 alle 19; presso: Uffici postali nel resto Stato, Istituti Esteri, Rivendite giornali, Librerie, e in 5ª pag. 5, 7.

Agli abbonati di Torino

STAMPA SERA

viene recapitata con la distribuzione postale del pomeriggio e il lunedì con la prima distribuzione.

LA STAMPA

viene recapitata entro le ore 7,30 mattutine, anche nei giorni festivi.

In margine alla partita-delusione contro la Roma

Centravanti e ala destra problemi per la Juventus

di ETTORE BERRA

La sconfitta subita ieri dalla Juventus è stata una grossa sorpresa per giocatori, dirigenti e folla. Dopo quella strepitosa tournée nel Sud, la battuta d'arresto ha lasciato tutti di stucco. Da che dipende? Si dice che in casa la Juventus giochi sempre tranquillo, e quindi meno bene, di quando è fuori. Al nostro Stadio, se sta rannicchiata in difesa, la tacciano e magari la fischiano; fuori hanno invece piacere che attacchi in squadra locale. In casa, una squadra che abbia solo un po' di prestigio, è moralmente tenuta ad attaccare, ma la Juventus è più una unità di contropiede che da arrembaggi, non ama la schermaglia astiosa, il lavoro intricato nella calca in disciplina, ne soffocherebbe il gioco.

Inoltre, in Juventus ha sempre tratto scarso profitto dagli inclinamenti del proprio pubblico, il campo è vasto e il contatto con la folla non è così immediato come avviene, per esempio, sul terreno del Torino. E' diventata una squadra da trasferta, forse solamente perché un'aria di casa veramente la respira.

Ma questo non può ancora spiegare una battaglia perduta. Ci sono anche ragioni di formazione. Dal giorno in cui ci si è accorti che Boniperti non è più un centravanti, è sorto un problema che appare difficile da risolvere. Ieri non erano Antonelotti e si è pensato di sostituirlo con Colombo. Sul valore di questa sostituzione ci siamo già espressi stamane e non intendiamo ripetervi, anche perché quando si devono dire cose spiacevoli il meglio non insistere. Colombo è, del resto, un giocatore di rispetto, e se sbaglia una partita o gliela fanno sbagliare, perdibe ingiusto far ricadere la colpa unicamente sulle sue spalle.

A Palermo centravanti era Caroli, giovane ancora ma atleticamente già attrezzato, un ragazzo che sembra alla nascita centravanti come anni, di testa sua, se ha un momento di timor panico lo supera presto. D'altra parte la Juventus non può accontentarsi di surrogati occasionali. Antonelotti è un fiorettista da pedana, un uomo di grande temperamento e di grande scienza calcistica, ma fisicamente un poco fragile, tanto che non è difficile prevedere che di questi turni di riposo ne avrà bisogno di parecchi altri durante il corso del campionato. E' necessario quindi avere a disposizione non un solitario generico, ma un centravanti di ruolo. Ecco perché è, a nostro avviso, inutile, e magari dannoso, dovere il apparizioni di Caroli sostituendolo, come è avvenuto ieri, con un elemento inadatto.

Non vogliamo con questo affermare che Caroli sia un elemento già ora indispensabile. E' un ragazzo appena all'inizio di una strada che gli auguriamo lunga e ricca di allori, ailt e bassi ne darà certamente, cadrà e si rialzerà, ma intanto si farà le ossa, si scalfirà, maturerà. Se ha da venire un buon centravanti, non c'è altro modo di facilitargli l'ascesa.

Nell'attacco juventino c'è, inoltre, un'altra questione più delicata e ha nome Hamrin. Da tempo lo avevamo sta calando. Ieri ha fatto poco, troppo poco, come sfiatato alla fatica, alla lotta, al logorio dei suoi compagni. Il declino di Hamrin ha avuto inizio dal giorno in cui a Genova il terzino Becattini l'ha spedito fuori del campo. Hamrin è apparso da allora trasformato, è un giocatore che colla il corpo a corpo, sta lontano particolarmente dai tipi decisi.

Questo significa che Hamrin tende a stare lontano da tutte le difese. Il suo rendimento è diminuito, le sue fughe sono guardinghe, sembra che prenda la rincorsa in punta di piedi, titubante, deciso ad evitare ogni rischio. La Juventus sta perdendo una pedina di enorme importanza nel suo gioco. Antonelotti, pur assendo più debole di Hamrin, è senza dubbio più coraggioso. Hamrin si deve convincere che gli altri attaccanti non vanno tutti al macello; egli non segue nemmeno il gioco con la dovuta attenzione, spesso si sposta male e non si sposta affatto. Ricordate Muccinelli? Non è certo un calciatore, ma di coraggio ne ha da vendere, e arranca e si sbatte, fin che la spunta. Hamrin questo entusiasmante il pubblico nelle sue prime esibizioni; ora lo lascia freddo. Che sarà bisogna fare per convincerlo che deve tornare sulla strada di prima? Non avrebbe che da prendere esempio dai suoi compagni di squadra. Ma, come persuaderlo?

Ettore Berra

La sconfitta del Torino di fronte ai rossoneri

Commenti milanesi

MILANO, lunedì sera.

Coi suo brillante e vigoroso finale il Torino ha rimediato, almeno in parte, la precedente manchevolezza mostrata allo stadio di San Siro. Soprattutto l'attacco ha deluso per la scarsa vena di Jeppson, che però avrebbe immantinente dolori ai piedi per certa inibitoria inadatta.

Rimasero a mente fredda i commenti sulla sede milanista erano tutti improntati a un grande ottimismo sia perché Beau ha ritrovato l'autorità del tiro, sia perché Galli è riuscito finalmente a sfruttare i consensi del pubblico milanese. Qualche discussione risultò si è avuta per il secondo goal; ma i rossoneri hanno convenuto che Grosso, rigiratosi istintivamente per evitare il pallone scagliatogli addosso da Beau ha spiazzato involontariamente il proprio portiere. Autentico autogoal.

Un particolare esame ha meritato in sede tecnica la sbandamento finale dei rossoneri dopo il goal di Tacchi. La marcatura un po' allentata e le pacifiche avanzate di Bodi (ormai Schiaffino pago del vantaggio si era appisolato) avrebbero determinato le emozioni dell'ultimo quarto d'ora allorché il portiere Soldan, rimasto due altre inoperoso o quasi, ha dovuto bullare la saracinesca.

Fare inoltre che l'allenatore Viani, col pensiero rivolto alla prossima trasferta romana, avesse dato ordine di riserire l'impegno rivendo sul distacco (ma una partita è vinta soltanto allo scadere del novantesimo minuto e negli ultimi la retrogradata rossonera, squilibrata in continuità da Liedholm e spesso anche dalle ali retrocesse, ha dovuto subire le proverbiali sette cannate per non farsi travolgere).

Si è cercato infine che con un attacco più efficiente il Torino avrebbe potuto anche rimettere in palio le sorti della giornata; specialmente Jeppson ha fortemente deluso e non soltanto i rossoneri.

E' stato scritto perfino in sede critica che Jeppson avrebbe cercato lo smarcamento insidiosa e s imboscarsi rifugiandosi dove il pallone aveva meno probabilità di disturbarlo. Esagerazioni senza dubbio; però salvata l'impressione è stata proprio quella. Cucmagno Ricagni e Tacchi, apparsi i più vitali del quintetto granata, non potevano da soli compiere il miracolo di svellere e smalgamare Jeppson, Armano e Arce

LEO CATTINI

Perché Jeppson a San Siro?

Un problema per i granata alla vigilia della trasferta di Napoli

DAL NOSTRO INVIATO

Milano, lunedì sera.

L'allenatore del Torino Baldi — a quanto si dice — era contrario all'utilizzazione di Jeppson nella partita contro i Milan. Motivi vari hanno indotto i dirigenti a schierare ancora una volta il centravanti più discusso d'Italia. Jeppson, ieri, è stato una nuova delusione ed il Torino alla vigilia della trasferta di Napoli si trova con un problema imbarazzante da risolvere. E' logico che l'attaccante avrebbe ben ricordando di essere stato portato dai napoletani fino ai vertice di... 105 milioni per venire poi messo in un angolo, tenga molto a giocare al Vomero, per dimostrare che la sua stella non è tramontata. D'altra parte la nuova prova negativa di Hasse pesa in modo notevole. Il Torino può ancora tentare un esperimento-Jeppson prima che il centravanti nordico abbia ritrovato la sua forma ed il suo assetto abituali?

Questione difficile da risolvere. I granata hanno alcuni giorni di tempo per affrontarlo, ma a parere nostro potrebbero risolverla vantaggiosamente puntando su un altro centravanti. Baldi ne ha tre a disposizione: Arce, il quale gioca meglio con la maglia numero 9 che non con il numero 7, Pelia, elemento tenace e di costante rendimento, ed infine Bacci.

Il «caso Bacci» potrebbe essere preso come spunto di un romanzo calcistico. Un indice di quanto la sorte possa incidere sulla carriera di un calciatore. Il bruno attaccante coetà al Torino cinquanta milioni. Fu accolto con molta speranze e dispiacque infatti molto bene il suo primo campionato in granata tanto che per un certo periodo venne considerato uno dei migliori attaccanti d'Italia. L'hanno successivo, anche per un noioso malanno al fegato, ebbe un rendimento minore. All'inizio di questa stagione il Torino acquistò Arce e decise di vendere Bacci. «Chi lascia la via vecchia per la nuova sceglierà» è un proverbio adattabile anche ai contratanti, comunque su Arce, calciatore d'estro e di temperamento non si può avere un giudizio del tutto negativo. Il «guarany» è stato criticato per certi suoi atteggiamenti e per certe sue gare incolori: in doti di classe però esistono in lui. Benvenuto ad Arce dunque (anche ieri egli se l'è tolta discretamente, pur spostato all'ala) e ben... restato al giovane Pelia.

Il Torino incomincia il campionato alternando i due e tiene Bacci in riserva, per la metà di dicembre. Nessuno accetta, però, la cifra richiesta. I granata, intanto comprano anche Jeppson. Bacci va giù di quotazione, sicché il termine dei trasferimenti supplementari a per quest'anno egli non potrà più essere ceduto. E' dunque disponibile per i granata cercando superare le questioni finanziarie che facevano di lui una specie di riserva aurea delle non. Sorride cause sociali. Perché non lo si impiega? Perché essendo a Milano con la comitiva, non è sceso in campo a San Siro?

Arce, Pelia, Jeppson e Bacci costituiscono un poker di attaccanti, preziosa sulla carta. Bommando le qualità di ognuno se ne potrebbe avere un super-calciatore. Purtroppo se c'è da sorpassare un fosso di quindici metri è inutile convocare tre o quattro o cinque saltatori in lungo. Ognuno di essi, anche il primatista mondiale Owens con i suoi metri 8,13 al termine dei balzo cadrebbe in acqua. Tanto vale attendere che sia gettato un ponte.

Nel caso del Torino la passerella corrisponde alla buona forma. I quattro ora sono in forma: non si faccia un dramma del caso Arce, del caso Jeppson, della situazione di Bacci e di quella di Pelia. Tutti nella vita hanno i loro alti e bassi ed auguriamo ai quattro calciatori di ritrovare, ognuno nelle condizioni ambientali più adatte, il proprio periodo aureo.

Sono professionisti che hanno avuto splendidi momenti e chi li ha seguiti nella carriera non prova piacere a criticarli anche se talvolta è costretto a farlo ed è pronto a rallegrarsi dei successi. Detto questo, è bene però aggiungere chiaramente che il Torino non può permettersi il lusso di tentennare o di scegliere soluzioni «diplomatiche». Il giocatore più in forma o che dà maggior affidamento ha diritto al suo posto.

Jeppson e Bacci questa volta hanno dato lo spunto ad una lunga chiacchierata sul problema dell'attacco poiché la prima linea è quella che a San Siro ha denunciato un maggior abbandonamento. Il resto della squadra le è andato dietro.

Il Milan d'altra parte con la tremenda efficienza del suo Schiaffino era un avversario che non concedeva distrazioni.

«Schiaffino — osservava Grosso a fine partita — vale per quello che fa, per quello che fa fare e vorrei aggiungere per quello che penna. Si sempre spesso il termine di regista in favore di una mezz'ala, ma Pepe lo vale. Ed è stato notato come è decino nelle entrate lui che pare tanto fragile?».

Grosso il solito «miglior uomo» del Torino ha una visione esatta del gioco. Anche in questo caso ha dimostrato di aver ragione. E (ardi) ormai per scoprire Schiaffino, ma solo un calciatore può dirne con esattezza del reale rendimento in ogni gara.

Nella giornata in cui tutte le squadre hanno lavorato per il Milan (la Juventus perdendo, Fiorentina e Inter pareggiando, sia pure in trasferta) Schiaffino ha lavorato e reso per tre.

Paolo Bertoldi

La "14ª giornata„ del campionato di calcio

***Atalanta** 1
Bassetto 5' (I t.)
Fiorentina 1
Julinho 10' (II t.)

ATALANTA: Baccardi; Cattozzo, Corsini; Angeleri, Gustavsson, Bonicelli; Lenzini, Antonsoni, Mina, Bassetto, Longoni.
FIORENTINA: Toros; Magnini, Cervato; Chiappella, Cravero, Segato; Julinho, Montuori, Virgili, Scaramucci, Gratton.
Arbitro: Liverani, di Torino.

***Bologna** 1
Pivatelli 38' (I t.)
Lanerossi 1
Greco autog. 34' (I t.)

BOLOGNA: Giacobbi; Pavinato, Ballacci; Bonfiglioli, Greco, Pilmark; Cervellati, Fascetti, Pivatelli, Randon, Pascutti.
LANEROSSI: Sentimenti IV; Gisroli, Capucci; Manente, Lanciani, Dell'Innocenti; Valentinuzzi, David, Cappellaro, Aronsson, Savoini.
Arbitro: Mattoni, di Roma.

***Genoa** 2
Frizzi 20' (I t.)
Corso 38' (II t.)
Spal 1
Sandri 38' (I t.)

GENOA: Gandolfi; De Angelis, Benatzini; Robotti, Carlini, Vicinni; Frizzi, Dal Monte, Corso, Arbadie, Carapellese.
SPAL: Catarzi; Dolfrati, Lucchi; Costantini, Boldi, Dal Pra; Penna, Di Giacomo, Sandell, Brocchi, Bigo.
Arb.: Campanati, di Milano.

***Juventus** 1
Colombo 28' (II t.)
Roma 2
Da Costa 40' e 41' (I t.)

JUVENTUS: Viola; Corradi, Garzena; Emoli, Nay, Montico; Hamrin, Boniperti, Colombo, Conti, Sivuricllo.
ROMA: Tessari; Cardoni, Lomi; Giuliano, Stucchi, Marcellini; Ghiggia, Pistrin, Da Costa, Barbolini, Lojodice.
Arb.: Piemonte di Montalcone.

***Lazio** 1
Vivolo rigore 33' (II t.)
Inter 1
Massei 24' (II t.)

LAZIO: Lovati; Molino, Eufemi; Fain, Sentimenti V, Moltrasio; Marchetti, Burini, Vivolo, Selmosson, Chiricallo.
INTER: Matteucci; Fongaro, Giacomazzi; Bearzot, Bernardin, Invernizzi; Lorenzi, Pandolfini, Massei, Dorigo, Skoglund.
Arb.: Bernardi, di Bologna.

***Milan** 3
Bean 23' (I t.)
Grosso autog. 37' (I t.)
Schiaffino 18' (II t.)
Torino 1
Tacchi 32' (II t.)

MILAN: Soldan; Fontana, Maldini; Liedholm, Zannier, Bergamaschi; Mariani, Galli, Bean, Schiaffino, Cucchiaroni.
TORINO: Rigamonti; Ganser, Brancaleone; Bodi, Grosso, Rimbaldo; Arce, Armano, Jeppson, Ricagni, Tacchi.
Arbitro: Anconia, di Bari.

***Napoli** 2
Pesaola 3' (II t.)
Brugola 18' (II t.)
Sampdoria 0

NAPOLI: Bugatti; Comaschi, Greco; Morin, Franchini, Posio; Vitali, Beltrandi, Vinicio, Pesaola, Brugola.
SAMPDORIA: Bardelli; Farina, Agostinelli; Martini, Bernasconi, Vicini; Conti, Cowirk, Ronson, Tortul, Agnoletto.
Arbitro: Pieri, di Trieste.

***Padova** 4
Chiumento 15' (I t.)
Bonistalli 10' e 38' (II t.)
Golin 30' (II t.)
Udinese 1
Fontanesi 36' (II t.)

PADOVA: Pin; Bianco, Scagnellato; Moro, Azzini, Mari; Golin, Rosa, Bonistalli, Chiumento, Boscolo.
UDINESE: Romano; Antoniotti, Valenti; Figuè, De Giovanni, Magli; Frignani, Manegotti, Fontanesi, Sassi, Pantaleoni.
Arbitro: Perego, di Milano.

***Triestina** 1
Brighenti 12' (I t.)
Palermo 1
Lenardi 26' (II t.)

TRIESTINA: Bandini; Bellomi, Brunazzi; Petagna, Ferrario, Stolfa; Olivieri, Masoero, Natteri, Szoke, Brighenti.
PALERMO: Benvenuti; Griffith, Bettoli; Benedetti, Micheli, Zamperini; Pistacchi, Vicariotto, Gorosa, Ballico, Lenardi.
Arbitro: Angelini, di Firenze.

TOTOCALCIO

Colonna vincente

X-1-1; 2-X-1; 1-1-X; 2-1-1-2

Monte premi L. 396.608.422

Punti	Vincitori	Quote
12	11 (3)	L. 18.020.000
12	205 (16)	L. 867.000

TOTIP

Colonna vincente

1-2; X-1; 2-1; 1-X; 1-1; 2-2

Punti	Vincitori	Quote
12	4 (0)	L. 1.642.362
11	92 (5)	L. 71.407
10	803 (72)	L. 7.140

(I NUMERI TRA PARENTESI INDICANO I VINCITORI IN PIEMONTE)

Il centravanti Corso che, al suo esordio stagionale nella file del Genoa, ha segnato per 4 rossoblu la rete decisiva della prestigiosissima vittoria sulla Spal. Il giovane attaccante ligure era da tempo assente dai campi perché impegnato nel servizio militare.

SERIE A: risultati e classifica

SQUADRE	PUNTI	G.	PARTITE in casa (V. N. P.)	PARTITE fuori casa (V. N. P.)	RETI F.	RETI S.
Milan	20	14	6 1 1	5 1 2	22	10
Fiorentina	18	14	6 1 1	5 3 0	20	10
Inter	17	14	5 1 0	6 0 2	17	12
Juventus	16	14	5 2 0	3 4 0	20	12
Napoli	16	14	3 4 1	3 2 2	15	14
Sampdoria	15	14	5 2 0	2 3 2	16	11
Padova	15	14	5 2 0	2 3 2	15	14
Roma	14	14	4 1 2	3 3 2	20	21
Lazio	14	14	3 3 1	3 2 3	14	17
Udinese	14	14	4 1 1	3 3 2	20	20
Triestina	13	14	3 3 1	3 2 3	11	13
Bologna	13	14	5 2 2	2 2 3	19	18
Torino	12	14	3 3 1	3 1 3	18	17
Atalanta	12	14	5 1 1	2 3 3	15	17
Spal	12	14	5 1 1	2 1 4	13	13
Lanerossi	11	14	3 3 0	2 2 2	10	13
Palermo	11	14	3 3 1	2 2 3	11	16
Genoa	10	14	3 5 1	1 1 3	15	18

14ª GIORNATA

Atalanta-Fiorentina	1-1
Bologna-Lanerossi	1-1
Genoa-Spal	2-1
Juventus-Roma	1-2
Lazio-Inter	1-1
Milan-Torino	3-1
Napoli-Sampdoria	2-0
Padova-Udinese	4-1
Triestina-Palermo	1-1

I MARCATORI — 10 reti: Da Costa; 9 reti: Schiaffino; 8 reti: Montuori; 7 reti: Boni, Vinicio; 6 reti: Boccotto, Conti (0.1, Di Giacomo, Julinho, Massei, Tortul; 5 reti: Bonistalli, Virgili, Hamrin.

Il Totocalcio di domenica prossima

Genoa-Lazio; Inter-Atalanta; Juventus - Padova; Lanerossi-Fiorentina; Napoli-Torino; Palermo-Sampdoria; Roma-Milan; Spal-Triestina; Udinese-Bologna; Como-Venezia; Parma-Alessandria; Biellese-Reggiana; Salernitana-Prato.

Riserve: Bari-Brescia; Cremonese-Reggiana.

SERIE B: risultati e classifica

SQUADRE	PUNTI	G.	PARTITE in casa (V. N. P.)	PARTITE fuori casa (V. N. P.)	RETI F.	RETI S.
Verona	18	14	5 2 0	4 3 1	20	5
Alessand.	20	14	6 1 0	5 2 0	20	17
Catania	18	14	5 2 0	4 3 0	11	3
Venezia	16	13	4 3 0	3 3 2	13	11
Brescia	15	14	4 3 0	3 2 2	14	10
Messina	14	14	5 2 0	2 3 2	10	11
Parma	13	14	4 3 0	1 3 3	10	14
Pro Patria	13	14	5 3 0	2 2 2	17	19
Bari	13	14	5 2 1	2 2 2	14	11
Cagliari	13	14	4 1 2	3 3 1	8	8
Como	13	14	4 3 0	2 1 4	10	10
Marzotto	13	14	3 1 3	3 2 2	17	15
Venezia	13	14	4 3 0	1 3 3	17	15
Novara	12	14	3 3 1	2 2 3	11	20
Pro Patria	11	14	3 3 1	1 2 3	17	19
Parma	10	14	3 4 0	1 1 5	14	16
Messina	9	14	3 3 1	1 0 5	11	16
Taranto	9	14	3 3 1	0 1 6	13	22
Sampdoria	9	14	3 4 0	0 1 6	15	15
Lucchese	8	14	2 4 1	0 3 4	15	15
Reggiana	8	14	3 3 1	0 2 5	13	20
Legnano	8	14	1 5 1	2 1 4	9	18

14ª GIORNATA

Alessandria-Bari	4-1
Brescia-Verona	0-1
Cagliari-Modena	0-1
Catania-Simmenthal	2-1
Marzotto-Como	3-1
Novara-Messina	1-0
Pro Patria-Parma	0-0
Sambenedettese-Taranto	3-0
Venezia-Legnano	rinviata

PARTITE DI DOMENICA PROSSIMA

Bari-Brescia; Como-Venezia; Legnano-Verona; Modena-Messina; Novara-Catania; Parma-Alessandria; Pro Patria-Cagliari; Simmenthal - Sambenedettese; Taranto-Marzotto.

SERIE C: risultati e classifica

SQUADRE	PUNTI	G.	PARTITE in casa (V. N. P.)	PARTITE fuori casa (V. N. P.)	RETI F.	RETI S.
Salernitana	21	14	7 1 0	7 2 2	23	8
Prato	20	14	4 3 1	3 4 0	20	9
Reggiana	18	14	6 1 0	5 2 1	17	9
Lecco	16	14	4 3 1	4 2 0	21	14
Mestrina	16	14	5 2 0	3 4 1	17	18
Reggina	15	14	5 2 0	2 3 2	11	10
Siena	15	14	5 1 1	3 2 2	16	17
Cremonese	15	14	5 3 0	2 2 2	13	10
Vigevano	15	14	6 1 1	1 3 2	17	18
Pavia	14	14	5 1 1	3 2 2	13	13
Rimini	13	14	5 2 0	2 1 4	13	10
Livorno	11	14	3 3 1	2 3 2	10	14
Treviso	10	14	3 3 1	2 2 3	18	18
Carbonia	10	14	5 3 1	0 1 6	14	20
Ravenna	9	14	3 2 2	0 3 4	14	24
Molfetta	7	14	2 5 1	0 2 4	13	23

14ª GIORNATA

Catanzaro-Siracusa	3-0
Lecco-Mestrina	0-1
Livorno-Molfetta	3-0
Prato-Vigevano	0-0
Reggiana-Carbosarda	1-0
Reggina-Pavia	5-0
Sanremese-Cremonese	1-3
Siena-Salernitana	1-0
Treviso-Biellese	3-2

PARTITE DI DOMENICA PROSSIMA

Biellese-Reggina; Carbosarda-Siracusa; Cremonese-Reggiana; Lecco-Livorno; Mestrina-Treviso; Molfetta-Catanzaro; Pavia-Siena; Salernitana-Prato; Vigevano-Sanremese.

IV Serie: risultati e classifica

RISULTATI: *Sammargherita-se-Pro Vercelli 3-1; *Casale-Casalia 1-0; *Pinerolo-Rapallo 2-1; *Novese-Vado 3-0; *Valsesiana-Asti 2-0; *Cuneo-Ivrea 2-1; *Saluzzese-Willi 2-0; *Entella-Corbetta 1-0; *Voghevese-Fossanese 4-1.

CLASSIFICA: Pro Vercelli e Sestrese p. 18; Cuneo, Casale e Casalia 16; Entella 16; Asti, Novese, Carbetta, Ivrea, Voghevese 15; Sammargheritese 15; Pinerolo 11; Vado e Valsesiana 8; Rapallo 6; Willi 4; Fossanese 2.

Aggradi al posto di Nay in Juventus - Padova

Nay, il centromediano della Juventus, infortunatosi ieri durante la partita con la Roma, dovrà osservare quindici giorni di riposo. La diagnosi dei medici parla di strappo muscolare al tricipite gamba destra. Il ruolo di Nay sarà affidato domenica ad Aggradi, che farà così il suo esordio stagionale in prima squadra.

Non sono previste altre novità nella formazione bianconera, che domenica dovrà affrontare alla Stadio Comunale il fanalino Padova.

Aggradi, come indole, come spirito di gioco, Carelli non è Antoniotti, ma non possedendo né la potenza né l'esperienza dell'juniano, porta nel gioco una iniziativa fresca, una vivacità giovanile, una spinta agonistica controllata da una maturità tecnica non comune in un elemento della sua età. Tutti avevano lodato Carelli per la bella partita giocata sul campo siciliano e ci si aspettava quindi di rivederlo contro la Roma poiché si sapeva che Antoniotti avrebbe usufruito di un altro turno di riposo. Si è temuto invece che l'urlo di casa poco giovasse alla recluta e si è preferito sostituirlo nel timore che un insuccesso ne ritardasse la carriera.

Noi ci permettiamo di essere di diverso parere. Si ripete nel calcio quel che una volta avveniva a scuola. Si diceva che non bisognava affaticare i giovani con uno studio troppo intenso, che così non avrebbero resistito alla fatica, che la loro calla costituzione ne sarebbe rimasta stroncata. Oggi la scuola non è diversamente si stronca niente, i giovani risorgono prontamente, bisogna anzi irrobustirli bene perché più facilmente degli adulti assimilano quanto studiano. Se anche facesse un tonfo davanti al suo pubblico, Carelli non ne resterebbe stroncato. Una partita finita bene lo rimetterebbe subito in cresta. Se va, non c'è motivo di escluderlo dalle partite casalinghe; se non va, non va mai.

Ma Carelli invece va, fa gol,

IL GRANDE SEDUTTORE

Cassanova, Don Giovanni, Rodolfo Valentino..... a niente vale, al confronto di Fernandel protagonista del film in Technicolor IL GRANDE SEDUTTORE, una coproduzione Italo-francese Da.Ma. Cinematografica - Les Films du Cyclope, diretta da John Berry. IL GRANDE SEDUTTORE verrà presentato prossimamente su tutti gli schermi d'Italia dalla Lux Film.

FRANCHINO PERLA 0,06 PELLI DELICATE
FRANCHINO DIAMANTE BLUE BARBE DURE
Made in Solingen - Germany

SULLE SCENE E SUGLI SCHERMI

GASSMAN e RANDONE da mercoledì sera al Teatro Alfieri

Una sera Otello ed un'altra Jago

I due attori si alternano nei panni del geloso moro di Venezia ed in quelli del suo enigmatico nemico - Anna Maria Ferrero dolcissima Desdemona

Gassman e Anna Maria Ferrero in una scena dell'«Otello»

Si parla dell'Otello di Shakespeare fin dalla memorabile sera del suo trionfo, quando fu rappresentata a Londra, in una spettacola di Corte il 1° novembre del 1604.

Da allora il numero delle traduzioni, degli «adattamenti», delle «riduzioni», delle recite, delle interpretazioni, degli studi, delle critiche che vi seguirono fino ad oggi, durante i trentacinquantatrè anni di quest'opera, giudicata fra le più potenti e significative delle trentaquattro create dal genio di Shakespeare, è infinito. Non vi fu attore che, pervenuto all'eccellenza o anche soltanto ad una certa notorietà, abbia trascurato nella tentazione di cimentarsi con tale personaggio.

A fianco di Otello, di altrettanta statura, c'è Jago che esercitò sugli attori lo stesso fascino, tanto che, in alcuni grandi complessi nei quali figuravano due interpreti dalla stessa valore, questi si alternavano nelle recite, scambiandosi, scrupolosamente i due ruoli. Il Moro e Il «mascalzone» che vuol di carattere, di indole e di natura diametralmente opposti, presentano altrettante difficoltà di interpretazione e quindi gli stessi motivi di seduzione. Questo è l'esperimento — (farà il primo in Italia, ma non pensiamo rappresenti) — a cui ci faranno assistere Vittorio Gassman e Salvo Randone recitando l'Otello nell'eccellente traduzione del Quadrumodo e a cui partecipano, fra gli altri, le due attrici di Anna Maria Ferrero (Desdemona) e Edmonda Aldini (Emilia) nella quale pure la responsabilità della grandiosa scena dell'ultimo atto.

La leggenda di Otello, secondo molti storici, è stata ispirata a Shakespeare da una novella scritta nel 1563 da G. B. Giraldi Giuffio, cinque di fonte italiana, come lo sono molte altre opere del grande poeta inglese.

Qualche commentatore attribuisce l'Otello al «felice abaglio» in cui incorse Shakespeare scambiando il Moro dell'Africa settentrionale, il Saraceno battezzato, di cui si parla nella novella originale, per un vero Etiope di natura ardente e selvaggia. Invece che ad un «felice sbaglio» in realtà si deve il personaggio Otello lo dobbiamo, soltanto ed esclusivamente al genio creativo del poeta: senza il suo intervento la novella sarebbe stata nei limiti modesti di una cronaca forse «orribile», ma di contenuto tanto semplice da poterla raccontare in poche righe.

E non avrebbe quindi diversato il documento più impressionante di una gelosia di cui primi non si erano mai conosciute le profondità vertiginose. «La gelosia — dice Schlegel uno studioso di Shakespeare — non è in Otello una "delicata" irritabilità del cuore, ma è veramente frenetica... una stilla di questo veleno versata nel suo sangue in cerca la più spaventevole effervescenza». Egli aveva visto giusto. Soltanto la «carnagione gelosia» per possesso assoluto del corpo di Desdemona può portare al parossismo la frenetica angoscia che lo fa delirare, quando Jago gli descrive la giovane moglie fremente di voluttà a fianco di Cassio.

Otello, tranneggiato dalla furia «del sangue» perde ogni controllo di se stesso e quando gli ritorna la coscienza, dinnanzi a lui sarà vicenda esplosa di cui è ogni si riempirà di tenero amore per Desdemona con una dolcezza di adolescente. Il parto ha dunque privato di ogni freno, di ogni facoltà giudicativa il suo personaggio per conseguirlo, invece alle devastazioni della gelosia a cui lo stesso Shakespeare taglia ogni limite e confine facendo dire da un interlocutore che «... la gelosia è un mostro che si crea da se stesso», dunque, arbitrariamente, Otello, quindi, soffre nella sua doppia personalità di barbaro e di eroe civilizzato, e si punirà come ha visto punire gli schiavi dai padroni: uccidendosi.

Se la natura di Otello si può ridurre alle due principali forze componenti — senza tener conto di molti altri interventi — palesi prorompenti e contrastanti, quelle di Jago, viceversa, sfugge ad un'altrettanta semplicità ed esemplificazione precauzione. Anche Jago, parlando di se stesso, dice: «Io non sono quello che sembro» e alla fine quando gli chiederanno il perchè di tanti delitti di cui è riconosciuto l'autore, o l'ispiratore, o l'istigatore, dirà: «Non mi chiedete nulla, quello che sapete, sapete, e da questo istante più non parlerò». Egli sì, fin da principio, deve forse potrà arrivare col tradimento e la calunnia, ma non sa ancora di quali mezzi si potrà servire, nè di quali complici inconsapevoli. La macchina lucida e precisa del suo cervello si mette in movimento senza l'impulso di nessuna passione specifica e travolgente. Non è geloso della moglie sebbene sospetti che su stata l'amante di Otello; non è invidioso di Otello perchè lo reputa troppo superiore a sè per poterlo emulare; non ambisce conseguentemente ad occupare il posto di Cassio che è il luogotenente del Moro mentre egli non se è che l'alfiere; conduce alla rovina l'amico Rodrigo soltanto perchè è «troppo stupido» e sarà costretto a pugnalarlo, perchè è stato testimone e complice suo nell'assassinio di Cassio, a non già per derubarlo dei gioielli che si è fatto consegnare da lui; non ha nessun motivo di odio contro Desdemona; uccide la moglie perchè, forse, soltanto per il suo vicolesco gli dà fastidio, come gli ne ha sempre dato, e non per chiudere la bocca quando lo accusa, chè armai non ha più nulla da nascondere a coloro che lo interrogano. Perchè dunque Jago ha commesso tante scelleratezze? Perchè è un rettile a sangue freddo. Egli si propone, fin dall'inizio, di avvelenare alla tempesta che riuscirà a scatenare nell'animo di Otello, di cui [illegible] Ma furibonda. Vuole godere, fino in fondo, lo spettacolo orrendo di tante [illegible] da lui solo provocate.

Jago dunque è il personaggio che forse si presta di più alle «variazioni» interpretative, alle sfumature o alle messe a fuoco di un carattere tanto complicato secondo il temperamento dell'attore, e quindi altrettanto seducente, anche se Otello lo supera nel rilievo, nel colore, nella tragica potenza delle sue azioni.

e. q.

«Il successo» al teatro Carignano

Le repliche dell'applaudita commedia di A. Testoni, «Il successo», protagonista al teatro Carignano. La protagonista Rosetta Falk (qui in un disegno di Chicco) riceverà calorosi consensi

Oggi e domani alla radio

Renata Tebaldi sul programma nazionale alle ore 21,05
Secondo programma, ore 21,15: **I desideri del settimo anno**, tre atti di Axelrode con Renzo Ricci ed Eva Magni
Alla televisione, ore 21,15: Il film **Il ladro di Venezia**

LUNEDI' 7 GENNAIO

PROGRAMMA NAZIONALE (Torino II, m. 467,3. Torino m. I. II). — Ore 14: Giornale - Lettere Borsa di Milano - 14,15-18,30: Pallo contro punta, arguzie musicali di Giorgio Vigolo - Bella e brutte, note sulla arti figurative di Valerio Mariani - 16,30: Le opinioni degli altri - 16,40: Canta Marisa Fiordaliso - 17: Carosello umoristi - 17,30: La voce di Lumière - 18: Rassegna dei Giovani Concertisti: pianista Bruno Bonizzato - 18,30: Universalità internazionale Guglielmo Marconi: scrive Bruno Spampinato - Ascolta Bruno Spampinato - 18,45: Orchestra della canzone diretta da Angelini - 19,15: Congiunture e prospettive economiche: di Ferdinando di Fenizio - 19,30: L'appredo: settimanale di letteratura ed arte: direttore G. B. Angioletti: Giuseppe Capograssi: Decenio di Canaty, Una lettera inedita di J. Conrad Sola e rassegna - 20: Orchestra diretta da Gino Bardiani - 20,30: Giornale Radio sport - 21: Passo ridotissimo: varietà musicale in miniatura.

Ore 21,05: Concerto reale straordinario diretto da Oliviero De Fabritiis con la partecipazione del soprano Renata Tebaldi e del baritono Ettore Bastianini - 22: Intermezzi: Ala Catalani - 23,10: Giornale - Musica da ballo - 24: Ultimo

SECONDO PROGRAMMA (Torino II, m. 207,5. Torino m. I. II, Alessandria Monte Cimone m. 100,1). — Ore 10,40: Il conteggiuce: fisica al microfono: Puglia - 10,50: Il discobolo - 13,05: Campionissimi, a cura di Riccardo Morbelli - 14,30: Canzoni della Piedigrotta 1956 - 15: Duo mele - 16,15: Auditorium: rassegna di Marche e di autori - 16: Terza pagina: «La voce di San Giorgio», cui [illegible] con gli accattoni, di Francesco Cangiullo: Tavole fuori legge, a cura di Roberto Lupi Schiavoncky - 18,30: Memorie di un cacciatore: romanzo di Ivan Turghenieff, adattamento di Aldo Valdarnini: conduce di quel di Firenze: regia di Marco Visconti (prima puntata) - 17: Astrofisica: rassegna di varietà - 18: Giornale - «Tempi moderni»: settimanale per i ragazzi: radiazione di Radio Allegri - 18,35: Grandi interpreti ai nostri microfoni: violinista Tibor Varga, pianista Ermelindo Mazzoli - 19: Cinema-ritmo: Aldo Cornelio e l'espansione cinematografica europea: I "Complessadorra" del Nuovo Mondo»; Walt Disney e la grande stagione del romanzo russo: Gogol e la Russia dei suoi tempi» - 19,30: Pino Calvi e la sua orchestra - Meglianda la radio: scelta musicale e novità di tutto il mondo - 20: Radiosera - 20,30: Passo ridottissimo: varietà musicale in miniatura - Un commentino album.

Ore 21,15: Palcoscenico del secondo Programma: Ben - Hur» di Eva Magni in **I desideri del settimo anno**, commedia in tre atti di George Axelrode; traduzione di Mirella Duccescini; compagnia di prosa di Milano; regia di Enzo Ferrieri. La quale commedia, che ebbe grande successo a Broadway nel 1955, fu ricavata il film «Quando la moglie è in vacanza»; che, nella interpretazione di Marilyn Monroe, venne presentata anche al pubblico italiano (genio Mimì e Eva Magni, nella stagione 1955-1956, davano interpretando la commedia. La vicenda: l'ottimo Richard Sherman è rimasto solo in casa, a New York, poichè, essendo estate, la moglie e il figlioletto sono in villeggiatura al mare. Un giorno, mentre egli è su un taxicome dell'ufficio, un caso di fuori, cadute dal piano di sopra, per poco non gli spacca la testa. Rotolandosi in un, sempre in delirio [illegible] per il pericoloso caso, e con [illegible] qualche parola, Richard, quando poi per fargli pensare, dopo esito aver di [illegible], che un'evasione con la bella [illegible] non sarebbe impossibile. La fantasia del quarantenne Sherman incomincia a lavorare al primo incontro e ai successivi [illegible] rapporti con la vicina, i quali, ammettendo [illegible] di [illegible] in carteggio con la sua [illegible], e la sua fedeltà coniugale] crollano in pezzi [illegible] un [illegible] di [illegible] che [illegible] di [illegible] [illegible] [illegible]

ULTIME NOTIZIE

Domani si riunisce il Consiglio dei ministri

L'impegno di Segni

Affrettare i tempi di attuazione del Piano Vanoni - L'imminente scadenza per la legge delega e la scelta del titolare per il dicastero delle Partecipazioni - La crisi del P. C. I.

Roma, lunedì sera.

Si riunisce domani nuovamente il Consiglio dei ministri. C'è la scadenza dell'11 gennaio per la legge delega, e i ministri debbono prendere le ultime decisioni. Ma c'è anche l'impegno di Segni di avviare il più rapidamente possibile il lavoro legislativo; e perciò, prima ancora che la Camera riprendano il loro lavoro, il governo vuole mettersi in linea, vuole guadagnare il tempo perduto.

Un'eco di questa volontà operosa si è avuta nel discorso che lo stesso Segni ha pronunciato ieri a Sassari. «Questa giustizia cristiana — ha detto — vogliamo attuarla con opere concrete che rappresentino maggior benessere per il nostro popolo: il lavoro, le case: grandi passi si sono già fatti, altri se ne faranno». Questa giustizia sociale il governo intende conseguirla attraverso lo attuale quadriennale del «piano Vanoni» che dovrebbe quest'anno avviarsi alla sua attuazione, anche con l'impostazione di un bilancio che dovrebbe essere il più possibilmente produttivo».

Zoli e Medici vi stanno lavorando intorno con particolare cura, ma quei «tagli cesarei» che sembravano possibili qualche mese fa, via via si sono dissolti cosicché la riduzione del deficit si è di molto assottigliata e sarà affidata, con ogni probabilità, alla speranza che il gettito delle imposte dirette risulti più favorevole del previsto.

V'è un'altra questione che in questi giorni preoccupa il presidente del Consiglio: a chi affidare il nuovo dicastero delle partecipazioni statali. Segni ne ha parlato con Pella, che, con tutta probabilità darà una risposta domani, al rientro di Segni dalla Sardegna.

Pella non ha fatto trapelare niente delle sue intenzioni, ma non vi è dubbio che l'offerta fattagli da Segni tende a «vitalizzare» il Governo da lui presieduto. Si ricorderà, infatti, che al Congresso democristiano di Trento l'on. Pella abilmente pose le basi per un nuovo gabinetto, in cui l'assenza rappresentate tutte le correnti. E Fanfani si mostrò molto attento a questa possibilità, senza però dire nè di no, nè di sì.

D'altra parte bisogna considerare che se Pella accetta, egli pensa che questo Governo può durare anche oltre i prossimi marosi di primavera (si allude, naturalmente, alla cosiddetta «stagione dei congressi», che potrebbe essere fatale al Governo quadripartito); non si capirebbe, infatti, un'accettazione se Pella dovesse pensare che il mandato potrebbe scadere, poniamo, fra tre mesi: in tre mesi, non si potrebbe avviare nessun piano politico. In questo caso, in caso cioè d'un rifiuto di Pella il dicastero delle partecipazioni statali sarebbe affidato ad interim a uno dei tre ministri democristiani, meno impegnati: fra questi si fanno i nomi di Zoli, Gonella e Campilli. Il candidato sostenuto da Fanfani sarebbe, invece, Togni, e Segni non sarebbe alieno dal prenderlo in considerazione, se effettivamente il segretario della D.C. potesse dare serie assicurazioni sulla validità della formula governativa. Ma codeste assicurazioni Fanfani non le può dare.

Tutto dipende, evidentemente, dal modo come andranno le cose nel campo socialista. Non si può dire che il processo di unificazione abbia fatto molti passi innanzi. Indubbiamente la crisi in cui si dibatte il partito comunista e le favorevoli prospettive con cui Reale considera un «vero partito unificato su basi democratiche» hanno aperto nuove possibilità all'unificazione dei due partiti. I socialdemocratici sono anch'essi in movimento, ma appaiono molto perplessi per l'atteggiamento che tengono i «partiniani», e perciò sembra difficile che le buone relazioni esistenti tra Nenni e Saragat possano portare a fatti positivi prima del Congresso di Venezia.

La battaglia per l'unificazione socialista si combatterà appunto al Congresso socialista che si apre ai primi di febbraio. Se vincerà Nenni, l'unificazione può dirsi un fatto concluso, e allora, come ha detto Saragat, «i comunisti andranno coi comunisti»; se la bilancia dovesse volgersi, invece, favorevolmente a Pertini, dell'unificazione difficilmente si parlerà più. Un primo orientamento lo si avrà nei prossimi giorni, dall'andamento dei Congressi provinciali, nei quali si sentirà il polso della base del P.S.I.: e certo la crisi in atto nel partito comunista peserà in modo considerevole sulle decisioni dei socialisti.

Domani si riunisce la direzione del P.C.I. e subito dopo il Comitato centrale. Alle Botteghe Oscure si cerca di minimizzare la crisi, si ironizza sui «casi di abbandono» che avvengono nei periodi di maggiore travaglio, come ha detto Amendola: ma ormai essa non è più contenibile con le smentite o con le parole. Il partito comunista ha avuto un grave, terribile colpo, sicchè molti ritengono che se le elezioni si facessero domani esso verrebbe «ridimensionato» a tre milioni di voti, quanti cioè, con i nuovi rapporti di forza che si sono avuti nelle elezioni amministrative, ne toccherebbero ai socialdemocratici.

Perciò alla Direzione e al Comitato Centrale del P.C.I. non si parlerà d'altro che del modo di risalire la china, di rimediare le fila, di guadagnare, per quel che sarà possibile, il terreno perduto. Non sarà un lavoro agevole: la falla che si è aperta con il «caso Reale» è certamente la più grave delle crisi attraversate dal partito comunista, e difficilmente potranno essere ripresa le «penne perdute».

Pellecchia

La Befana degli orfani e dei figli degli aviatori

Roma, lunedì sera.

Ieri al teatro Brancaccio, in occasione della Befana, sono stati riuniti i figli dei dipendenti militari e civili del Ministero Difesa Aeronautica e degli addetti agli aeroporti del Lazio, nonchè gli orfani degli aviatori caduti. Dopo un discorso del sottosegretario on. Bovetti, si è svolto uno spettacolo di arte varia con la partecipazione di artisti del Circo Togni, al quale è seguita la proiezione di alcuni documentari. Alla fine sono stati distribuiti ai bambini convenuti i pacchi della Befana e numerosi doni speciali estratti a sorte.

La duchessa di Windsor designata negli Stati Uniti fra le dieci donne più eleganti dell'anno, fotografata col marito in un ritrovo elegante di Parigi (Telefoto)

Diciotto milioni ai fortunati del Totocalcio

E' stato individuato il "tredicista,, di Milano

E' un modesto elettricista che vive con moglie e figlio in una sola stanza «Comprerò subito una casa», ha detto - Ancora sconosciuto il vincitore di Asti

Milano, lunedì sera.

Nemmeno dodici ore è riuscito a mantenere l'incognito il fortunato vincitore dei 18 milioni elargiti ieri dal Totocalcio a coloro (undici in tutta Italia) che hanno azzeccato i tredici punti. Dopo rapide indagini, favorite anche dal nome — Arno — che era stato apposto sul retro della schedina, il reomilionario è stato identificato: si tratta del signor Arno Volonterio, di 50 anni, abitante in via Tallone n. 14, una strada posta proprio di fronte, alla distanza di nemmeno dieci metri, alla ricevitoria presso la quale la schedina è stata giocata.

La fortuna questa volta ha cognome visto stato: Arno Volonterio è un modesto elettricista che vive in una sola stanza più i servizi posta in fitto al quarto piano del vecchio stabile di via Tallone. E' sposato ed ha un figlio di 15 anni. Appena appresa la notizia della vincita, ha confidato ad una congiunta che sua prima preoccupazione, una volta incassati i quattrini, sarà quella di acquistare una casa ampia e confortevole. Quando però, questa mattina, i giornalisti hanno rintracciato la sua abitazione, Arno Volonterio e la sua famiglietta si erano già resi irreperibili.

Asti, lunedì sera.

Tuttora sconosciuto è il vincitore dei 18 milioni al Totocalcio.

La schedina vincente reca il N. 119-02550 ed è da 6 lire. E' stata acquistata presso la ricevitoria del signor Aldo Giordanino, gerente dell'omonima pasticceria di corso Alfieri 84 dalla nostra città. Il signor Giordanino ha dichiarato di averla venduta verso le ore 14 del pomeriggio di sabato. Se l'ora è esatta, il vincitore risiederebbe in provincia e non ad Asti città, perchè quella è l'ora in cui la ricevitoria è frequentata per lo più da agricoltori scesi in città in occasione del mercato.

La voce corsa ieri sera che il vincitore fosse un operaio della Way-Assauto, non trova conferma.

Roma, lunedì sera.

Tra questa settimana i «tredici» verificatisi nelle di Roma e ai quali pertanto spettarà diciotto milioni ciascuno. Di essi uno è anonimo e l'altro è quello giocato a Civitacastellana, in provincia di Viterbo, dal signor Paolino Ricci, impiegato all'ospedale Andosilla. Infine il terzo è quello totalizzato dal dott. Savvino Cola, abitante a Roma in via San Francesco a Ripa 22.

Il dott. Cola ha 46 anni ed è nativo della provincia di Bari. E' medico l'istituto sanatoriale «Forlanini» e vive solo, avendo perduto entrambi i genitori. Egli ha appreso la notizia della non indifferente vincita stanotte mentre era in servizio all'ospedale.

Catania, lunedì sera.

Uno dei fortunati tredicisti di questa settimana, il signor Rosario Toscano abitante a Trecastagni, piccolo centro sulle falde dell'Etna, ha appreso di avere vinto i 18 milioni dai giornalisti assaliti a visitarlo durante la notte. Balzato dal letto, il reo milionario non ha voluto dapprima credere a questo insperato colpo di fortuna; poi, controllata la schedina, una multipla da 400 lire, ha dichiarato di voler destinare parte della somma ai familiari e, inoltre, di voler lasciare il piccolo paesello per trasferirsi a Roma dove risiedono due suoi fratelli.

Francis B. Mihl

Morte orribile di un contadino a Zimone

Stritolato da un autocarro in circostanze singolari

Biella, lunedì sera.

Il contadino Piero Fossa, di 38 anni, residente a Zimone, è morto in seguito ad un grave infortunio avvenuto in circostanze insolite in una piazza del paese.

L'autocarro della ditta Di Francisco guidato dall'autista quarantenne Giovanni Forno residente ad Andorno, giunto a Zimone per caricare alcuni quintali di mele, poco prima delle 10 era rimasto immobilizzato sulla neve che ricopre il piazzale. Alcuni volenterosi, tra cui il Fossa, si offrivano allora di spingerlo all'indietro perchè potesse avviarsi, ma ad un certo momento mentre il camion si metteva in movimento, per cause ancora imprecisate il Fossa cadeva e prima che l'autista potesse frenare finiva sotto la ruota posteriore destra. Il Fossa ha avuto un fianco orribilmente stritolato dalla ruota del pesante veicolo che gli ha pure fratturato la scatola cranica.

Il poveretto, che fra l'altro era vedovo del guidatore, veniva trasportato alla sua abitazione dove è morto poco dopo.

Ribaltano due auto: tutti illesi gli occupanti

Alessandria, lunedì sera.

Per il terreno gelato — il termometro è sceso stanotte nelle campagne a meno 7° — un autotreno è ribaltato stamane già dalla scarpata nei pressi di Gamalero. Pure in zona Cristo, in corso Acqui, una automobile dopo avere girato più volte su se stessa si è capovolta. Illesi i conducenti due automezzi.

I vigili del fuoco sono tuttora al lavoro per rimettere in carreggiata le pesanti macchine, che hanno subito sensibili danni.

In Riviera è primavera

Ventidue gradi stamane a Chiavari

Genova, lunedì sera.

La temperatura di 22 gradi, assolutamente eccezionale in questa stagione, poichè viene segnalata soltanto nelle ore più calde della primavera avanzata, è stata raggiunta stamane alle 9,30 nella zona del lido di Chiavari. Il fenomeno è dovuto a correnti d'aria tropicale, provenienti dal sud, che hanno fatto salire la colonna di mercurio anche in altre località della Riviera ligure, tra stamane il cielo è terso e limpido.

La stessa temperatura di 22 gradi è stata registrata a Nervi alle 11, mentre a Genova, a quest'ora il termometro ha segnato 18 gradi, 16 a Rapallo, 20 a Santa Margherita e Sanremo, 17 ad Alassio.

GIULIO DE BENEDETTI
DIRETTORE RESPONSABILE

L'ATTRICE CONVOCA I GIORNALISTI E DESCRIVE LA SUA "SPAVENTOSA AVVENTURA,,

Il marito della Mac Donald vuole la "verità dei fatti,,

Sconvolta, costellata di lividi, con due denti rotti, Marie ha voluto precisare alcuni particolari del rapimento - Il perché delle sue strane telefonate - Harry Karl, due volte divorziato dalla diva, dichiara: "Voglio assicurarmi se si tratta di ratto oppure no...,,

Nostro servizio particolare

Encino (California), lun. sera.

Nella prima intervista concessa ai giornalisti dopo il suo ritrovamento, avvenuto nella notte di venerdì in un deserto presso Indio, a circa 240 chilometri da Encino, l'attrice Marie Mac Donald ha dichiarato che i suoi rapitori avevano chiesto per la sua liberazione un riscatto di 30.000 dollari. Essi volevano la somma di 20 mila dollari da ognuna delle quattro persone che avevano più a cuore la sua sorte, e cioè: Harry Karl — suo ex-marito —, Mario Tabet — sua madre —, Michael Wilding — l'attore che aveva l'ha accompagnata nelle ultime settimane —, Harold Plant — il suo impresario.

L'attrice, nel viso gonfio e un occhio pesto, in cui macchia scura traspariva sotto il trucco, ha parlato ai giornalisti nella stessa stanza di letto da dove fu rapita la notte di giovedì. Durante l'intervista essa è scoppiata in lacrime due volte: la prima quando ha raccontato come fu percossa durante e «più di una volta», l'altra quando un giornalista le ha chiesto perchè è stata picchiata.

La polizia, che l'aveva interrogata all'ospedale di Coachella Valley subito dopo il suo ritrovamento, aveva riferito in precedenza che non c'erano segni che l'attrice fosse stata maltrattata, ed un medico dello stesso ospedale aveva dichiarato che non era stata sottoposta a brutalità: come è noto la Mac Donald ha affermato di avere subito violenze sessuali.

Nonostante il trucco pesante che copriva il volto della bionda bellezza, i giornalisti non hanno mancato di notare i segni delle percosse. Prima dell'intervista è entrato nella casa un dentista il quale ha applicato una capsula provvisoria di porcellana a due denti superiori della Mac Donald che erano rimasti scheggiati da un colpo infertole al viso da uno dei rapitori.

La «stella» ha detto anche ai giornalisti che i suoi sequestratori avevano cominciato il mercoledì telefonico nella chiamare che ella aveva fatto al suo impresario e all'attore Michael Wilding, i banditi le avevano detto che intendevano tenerla nascosta per 30 giorni e che avevano progettato una serie di tre o quattro telefonate ad ognuna delle quattro persone.

L'ex-marito e la madre dell'attrice hanno infatti ricevute dai banditi due chiamate dirette: «Essi volevano far credere in loro la preoccupazione — ha detto la diva — per costringerli a pagare il prezzo del riscatto».

La terza telefonata è stata fatta, senza che i gangsters se ne accorgessero, al giornalista cinematografico Harrison Carroll. L'attrice si trovava rinchiusa in una piccola casa situata in un punto sconosciuto di Los Angeles. «Mi avevano dato delle pillole — ella ha rivelato — che io ho nascosto in borsa finchè non ho potuto gettarle via. Inoltre, essi mi avevano fatto bere abbondantemente del whisky». Credendo poi che le pillole l'avessero addormentata, i rapitori non si accorgevano molto assiduamente di lei, e così ella potette fare la telefonata a Carroll.

La ragione per cui Marie Mac Donald non chiamò la polizia ma il giornalista Carroll, — secondo l'attrice — sta nel fatto che questi avrebbe saputo chi chiamare direttamente: «Essi volevano far credere in loro la preoccupazione — ha detto la diva — per costringerli a pagare il prezzo del riscatto».

La terza telefonata è stata fatta, senza che i gangsters se ne accorgessero, al giornalista cinematografico Harrison Carroll. L'attrice si trovava rinchiusa in una piccola casa situata in un punto sconosciuto di Los Angeles. «Mi avevano dato delle pillole — ella ha rivelato — che io ho nascosto in borsa finchè non ho potuto gettarle via. Inoltre, essi mi avevano fatto bere abbondantemente del whisky». Credendo poi che le pillole l'avessero addormentata, i rapitori non si accorgevano molto assiduamente di lei, e così ella potette fare la telefonata a Carroll.

La ragione per cui Marie Mac Donald non chiamò la polizia ma il giornalista Carroll, — secondo l'attrice — sta nel fatto che questi avrebbe saputo chi chiamare direttamente: «Essi volevano far credere in loro la preoccupazione — ha detto la diva — per costringerli a pagare il prezzo del riscatto».

Dalla stanza letto dalla quale fu strappata dai banditi, Marie ha descritto ai reporters che l'intervistavano come lo apparvero i due sconosciuti individui che la portarono via. Uno di essi comparve nel vano di una finestra (che durante la notte era rimasta aperta), e l'avvertì che un suo compagno, armato una rivoltella puntata nei suoi confronti, la stava mandato il più piccolo grido.

Marie Mac Donald ha due figli adottati: Harrison, e Donis, entrambi di 6 anni; il terzo, una femminuccia nata a settembre, di nome Tina Marie, l'ha avuto dal marito, Harry Karl.

I due banditi non fecero alcun male ai piccoli, ma lasciarono la mamma portandola via su un'auto in mezzo nella direzione della casa.

Un giornalista ha chiesto alla diva se i due rapitori fossero sotto l'azione di qualche droga. «Non saprei — ha risposto la Mac Donald — ma ho avuto l'impressione che per lo meno uno avesse bevuto. Specialmente il più giovane dei due era nervosissimo e si muoveva a scatti».

Nella telefonata fatta dall'attrice all'ottavo Michael Wilding e al suo impresario, e in quelle dei due rapitori all'ex-marito e alla madre della Mac Donald non era stato fatto alcun cenno al riscatto.

IL PREMIER CINESE E' GIUNTO IN RUSSIA

Dopo la visita a Mosca Ciu En Lai andrà a Budapest

Il viaggio in Ungheria, oltre che nell'URSS e in Polonia, deciso all'ultimo momento - Aumentato prestigio della Cina tra i satelliti

Dal nostro corrispondente

Londra, lunedì sera.

Radio Mosca ha annunciato questa mattina che il primo ministro cinese, Ciu En Lai, è in volo per la capitale sovietica. L'aereo sul quale egli viaggia, partito ieri da Pechino, ha fatto scalo stamane a Irkutsk, in Siberia. Si ritiene a Londra che l'arrivo del premier cinese nella capitale sovietica, dove sono stati fatti grandi preparativi per accoglierlo, avverrà in giornata.

Con Ciu En Lai giungeranno a Mosca il vice-primo ministro degli Esteri Ho Lung e il vice ministro degli Esteri Wang Cia Hsiang. La visita nell'URSS della delegazione cinese era stata annunciata nei giorni scorsi, ed anzi il fatto che il Primo ministro cinese abbia improvvisamente interrotto il viaggio che stava compiendo in Oriente per recarsi nell'Unione Sovietica ha dato luogo a molti commenti. Fra l'altro, negli ambienti diplomatici della capitale russa si è propensi a ritenere che Ciu si proponga, con il suo viaggio nell'Unione Sovietica, di svolgere una missione mediatrice dei contrasti sorti nel campo dei paesi comunisti in questi ultimi tempi.

Tale opinione è avvalorata dal fatto che Ciu En Lai giungerà a Mosca in tempo per incontrarsi anche con la delegazione della Germania orientale che attualmente è ospite al Cremlino, capeggiata da Ulbricht. Successivamente, lasciata Mosca, gli esponenti cinesi si recheranno a Varsavia. Inoltre oggi la emittente sovietica annuncia che Ciu En Lai si recherà anche a Budapest, per incontrarsi con il Primo ministro ungherese Kadar.

L'improvvisa segnalazione relativa alla visita di Ciu anche all'Ungheria non rifletterebbe, secondo il parere degli osservatori, alcun cambiamento nell'atteggiamento di Pechino nei confronti del regime filo-russo di Janos Kadar. Pechino, come si sa, ha fatto capire di considerare l'intervento russo in terra magiara come necessario per impedire che l'Ungheria uscisse dall'orbita del comunismo.

Il fatto tuttavia che egli vada in Polonia e in Ungheria subito dopo l'ondata anti-sovietica verificatasi in quelle due nazioni sarebbe un indizio della nuova influenza e della libertà di atteggiamento della Cina nel mondo comunista.

Quanto alla visita in Polonia, sembra ormai certo che tra gli argomenti dei colloqui tra il premier cinese e quello polacco vi sarà quello degli aiuti economici di cui il governo di Varsavia ha urgente necessità e che Pechino è disposta a concedere. E' probabile che analoghi aiuti vengano anche dalla Cina al governo magiaro.

Al ritorno dal viaggio in Europa, Ciu En Lai riprenderà il giro che aveva in corso in Asia sino a qualche giorno fa e lo concluderà con una visita al Nepal e all'Afganistan.

m. c.

E' morto l'ideatore di un noto «fumetto»

NEW YORK, lunedì sera.

Clarence Gray, l'ideatore delle avventure di «Brick Bradford» che vengono pubblicate nei «fumetti» di circa 200 giornali americani, è deceduto a Cleveland, nell'Ohio, all'età di 58 anni.

Colpo audacissimo a Milano

Rubate pellicce per dieci milioni

Vittima un noto negoziante che già ebbe a lamentare un furto nel '56 - La polizia scientifica non è riuscita a rilevare nessuna traccia

Milano, lunedì sera.

Un'impresa ladresca di eccezionale audacia, condotta con incredibile rapidità, è stata perpetrata la scorsa notte ai danni del negozio di pellicce di Filippo Schettini, uno dei più noti di Milano, situato nella Galleria di via Manzoni. I malviventi hanno realizzato un cospicuo bottino, il cui valore supera i dieci milioni. Il furto è stato scoperto questa mattina alla riapertura del negozio, da una commessa.

La polizia ha accertato che i malviventi si sono introdotti nell'interno del lussuoso negozio dopo aver tagliato la catena che non un lucchetto teneva ferme le maniglie della porta a vetri. I ladri hanno asportato un cappotto di visone «grandi laghi», del valore di 3 milioni; un cappotto di castoro nuovo guarnito di pennello e un cappotto «ocelot», una giacca di persiano grigio, una stola di visone cerulee, una stola di visone selvaggio e una stola di visone «sole del deserto». Sul posto sono accorsi anche gli agenti della polizia scientifica che però non hanno potuto raccogliere alcun indizio.

Non è la prima volta che la pellicceria Schettini viene presa di mira dai ladri. Nel marzo dello scorso anno il proprietario ebbe a lamentare un altro furto; in quell'occasione però il bottino fu inferiore: si aggirò intorno ai 3 milioni.

Sparatoria nel Vicentino

Pregiudicato ucciso guardia notturna ferita

VICENZA, lunedì sera.

All'imbrunire di sabato, data questa mattina alle 2,30 da una guardia notturna a uno sconosciuto aggressore nei pressi del municipio di Caldogno, è seguita una sparatoria che ha causato un morto e un ferito grave.

La guardia è il quarantaseienne Giovanni Rossignoli, ex brigadiere del carabinieri, il quale si trova ora ricoverato all'ospedale civile con un proiettile conficcato nel fianco sinistro.

Ha sparato contro di lui il pregiudicato Giordano Carraro di 45 anni, abitante a Maddalene. La reazione del Rossignoli è stata immediata e il Carraro, colpito da due proiettili, uno dei quali lo ha raggiunto al cuore, è deceduto all'istante.

E' in corso un'inchiesta giudiziaria.

Gli piovono addosso due milioni gettati dal treno da un commerciante

Erano contenuti in un portafogli sfuggito di mano al proprietario mentre buttava della carta straccia dal finestrino - Il "fortunato", un agricoltore di Acqui, restituisce il tutto al viaggiatore

Acqui, lunedì sera.

L'agricoltore Giovanni Battista Trinchero, di 46 anni, residente in una cascina dell'Acquese, era questa mattina, infreddolito per la fitta nebbia, fermo dinanzi al passaggio a livello della linea Acqui-Asti in attesa che si aprissero le sbarre. Dopo dieci minuti transitava il convoglio ferroviario e contemporaneamente il Trinchero si sentiva colpito al viso da un violento ceffone. L'agricoltore non scorgendo nessuno attorno a lui si mise a imprecare, non riuscendo a capire chi avesse potuto dargli quello schiaffo, quando abbassando gli occhi scorgeva per terra un voluminoso portafogli dal quale spuntavano diversi biglietti di grosso taglio, mentre altre banconote da 5 e 10 mila lire erano sparse attorno.

Il Trinchero raccoglieva il portafogli e si accorgeva che conteneva denaro liquido per oltre un milione di lire e due assegni di 400 mila lire ciascuno. Contenova pure alcuni documenti di riconoscimento che gli permettevano di scoprire il nome del proprietario, il commerciante pavese Giulio Parodi.

Inforcata allora la bicicletta il Trinchero si precipitava alla stazione ferroviaria di Acqui, dove trovava il Parodi disperato per lo smarrimento del proprio prezioso portafogli. Era accaduto che giunto presso Acqui il Parodi aveva aperto il finestrino per buttare fuori alcuni pezzi di carta straccia, ma avendo in mano il portafogli questo gli sfuggiva di mano assieme alla carta raggiungendo la piena vico il Trinchero che in un primo momento aveva creduto di essere stato colpito da uno schiaffo da qualcuno giunto alle sue spalle. L'agricoltore restituiva il denaro al legittimo proprietario e per il suo atto di onestà non ha voluto accettare ricompensa alcuna.

Ritrova il portafogli sul ciglio della strada

Rho, lunedì sera.

Due coniugi francesi in Italia in viaggio di nozze hanno perduto 350.000 franchi sul ciglio di una strada e li hanno poi trovati nello stesso punto. Pierre e Giulietta Leroux, rispettivamente di 28 e 24 anni, residenti a Parigi, reduci da un giro nell'Italia meridionale, erano ripartiti ieri in auto da Milano. Giunti nei pressi dell'abitato di S. Pietro all'Olmo, il motore della macchina si spegneva ed il Leroux scendeva per ripararlo. Durante il lavoro il giovane perdeva il portafogli, che aveva nella tasca della giacca e che conteneva tutti i documenti e circa 350.000 franchi in contanti. Si accorgeva della perdita soltanto a Novara, al momento di pagare il rifornimento di benzina. La coppia senza molta fiducia ritornava indietro ed arrivava nel punto dove era accaduto il guasto. Il portafogli con tutti i documenti, e con tutti i denari, era ancora sul ciglio della strada.

Dopo breve malattia ha cessato di battere il cuore buono e generoso del

Cav. Pietro Sola

di anni 76

Ne danno il doloroso annuncio:
il figlio Ugo con la consorte Matilde, Signorelli;
le nipoti Marina con il marito dott. Piero Ghigo, Graziella;
le cognate, i nipoti, i pronipoti, i cugini e parenti tutti.

I funerali avranno luogo martedì 8 corr. alle ore 9 partendo da via Cardenna 8; indi la cara Salma proseguirà per Pinerolo.

Un particolare ringraziamento al dott. Carlo Andreone per le amorevoli cure prestate al caro Estinto.

Si dispensa dalla visita e dall'inviare fiori. Per espressa volontà dell'Estinto la famiglia non prenda il lutto, ma presenti segno di partecipazione e ringraziamento.

Prendano viva parte al dolore della famiglia Sola:
la famiglia Signorelli
la famiglia Bonino.

Partecipano al dolore della famiglia Sola le famiglie:
Carlo Ghigo
Mario Corgnati
Franco Caviasco.

E' mancato improvvisamente stamani, dopo tutta una vita di dedizione alla famiglia ed al lavoro, il

COMM.
Alessandro Antoniotti

di anni 70

Dirigente del cinematografisti sindacalizzati

Straziati in piangono:
la moglie Rosa Noli;
i figli: Guglielmo, Egidio, Ettore, la nuora e il genero;
i nipotini: Antonio, Rosanna, Alessandro ed Elisabetta;
la sorella Giuditta ved. Salomone;
i parenti tutti.

I funerali avranno luogo martedì alle ore 10 a Pessano. La cara Salma proseguirà per Piantedo (Sondrio) dove verrà tumulata nella tomba di famiglia.

Pessano, 6 gennaio 1957.

Il Personale dipendente notifica con profondo dolore il lutto della famiglia Antoniotti.

E' serenamente mancata l'anima buona di

Giuseppe Griffa

Ne danno il doloroso annuncio:
la figlia Antonietta col marito Antonio Merletto; i fratelli, cognati, nipoti e parenti tutti.

I funerali avranno luogo oggi 7 c., in, alle ore 14,30 partendo da via San Marino 30.

La presente serve di partecipazione e ringraziamento.

Si uniscono al dolore per la scomparsa del sig. GRIFFA le famiglie:
Barletto
e Carella.

E' mancato all'affetto dei suoi cari

Giulio Calli

di anni 67

Ne danno il doloroso annuncio:
la moglie Maria Calli;
i figli: Dino con la moglie Giuseppina Redaelli e figlia Anna;
Rina col marito Giuseppe Balbiano e figli Carla e Roberto.
Luigina col marito Vincenzo Verbale e figlia Riccardo;
cognate, cognati, nipoti e parenti tutti.

La famiglia rivolge un particolare ringraziamento ai dott. Carlo Emanuelli per le amorevoli cure prestate.

I funerali avranno luogo oggi 7 gennaio alle ore 16 partendo da via Malone 40.

La presente serve di partecipazione e ringraziamento.

Cristianamente è mancata all'affetto dei suoi cari

Adelaide Cantone nata Simeoni

Ne danno il doloroso annuncio:
il marito Alessio;
la figlia Rina col marito e la piccola Laura;
fratelli, sorelle, cognati e parenti tutti.

La cara Salma partirà dall'Ospedale Mauriziano (Via Magenta 5) martedì 8 corr. alle ore 11,15 per essere cremata in Andezeno ove avranno luogo i funerali alle ore 15.

La presente serve di partecipazione e ringraziamento.

Dopo una vita tutta dedicata alla famiglia ed al lavoro, serenamente mancava all'affetto dei suoi cari il

Cav. Felice Bottazzi

Ne danno il doloroso annuncio:
la moglie Beatrice Garane; la figlia Francesca col marito Maggiore d'Artiglieria Pietro Pallerano e nipotina Silvana; cognati, nipoti, cugini e parenti tutti.

I funerali avranno luogo martedì 8 corr. alle ore 10,30 da piazza Vittorio Veneto 9, quindi la cara Salma sarà trasportata a Cicagna nella tomba di famiglia. Non fiori ma opere di beneficenza.

Serenamente, munita dei Conforti religiosi, è mancata

Angelica Sirio n. Zerbino

Angeschiari, ne danno il doloroso annuncio:
il marito Giovanni;
i figli Maria e Lucia;
fratelli, sorelle, cognati e parenti tutti.

Non fiori, ma offerte all'Ospedale Sclera di Cossato. Un ringraziamento al dott. Arnaudo.

I funerali avranno luogo oggi alle ore 15 partendo da via Capriolo 21. La presente serve di partecipazione e ringraziamento.

Cristianamente è mancato ai suoi cari all'Ospedale Mauriziano di Torino

Olinto Dosio

Commerciante

Angeschiari, ne danno il triste annuncio: la moglie, la nuora, il fratello, sorelle, cognati, cognate, nipoti, cugini e parenti tutti.

I funerali avranno luogo a Cicagna, martedì 8 corr. alle ore 15 partendo dalla Stazione. Si ringraziano anticipatamente quanti prenderanno parte al dolore.

E' mancato all'affetto dei suoi cari

Pietro Genero

Ne danno il doloroso annuncio: la sorella Maria e i cugini.

I funerali avranno luogo martedì 8 corr. alle ore 14,45 partendo dall'Ospedale Molinette (via Santena 5). La presente serve di partecipazione e ringraziamento.

E' mancata ai suoi cari

Amalia Bertetti

insegnante

Ne danno il doloroso annuncio il fratello Emilio con la moglie Rina Belsoldi, l'affezionatissimo nipote Cesarino e parenti tutti.

I funerali oggi 7 alle ore 16 partendo dal Convitto vedove e nubili.

L'Associazione Commercianti Automobili Torino (A.C.A.T.) prende viva parte al lutto per l'immatura perdita del loro caro ex Presidente

CAV. UFF.

Ferdinando Puzzarini

7-1-1953 7-1-1957

Nel quarto anniversario della sua scomparsa

Maria Bugnone Fagnoni

vive indimenticabile nel cuore dei suoi cari che la ricordano.

Nel secondo anniversario della dipartita di

Ilio Quirioni

la famiglia lo ricorda in una Messa nella chiesa SS. Pietro e Paolo il giorno 9 corr. alle ore 9.

Nel quarto anniversario della dolorosa dipartita del compianto

Celestino Bigiani

fratelli e sorella, con immutato dolore, lo ricordano a quanti gli vollero bene.

Ringraziamento

Chiaffredo Barbera e famiglia, Impiegati e Maestranze di Torino e Pillale di Milano della Ditta Ansaldi & C. prendono viva parte al dolore che ha colpito il cantiere Maurizio Ansaldi per la perdita della cara Mamma.

Dopo lunghi anni di incomparabili sofferenze, confortata dalla Fede e cristianamente apprezzata per l'amore dei suoi cari, è mancata al loro grande affetto

Ada Rosazza Bachi

Ne danno il doloroso annuncio:
il marito Ugo coi figli Marco e Giancarlo;
i fratelli Dante e Lidia;
la suocera Elvira Nerva ved. Rosazza;
i cognati, il nipote e parenti tutti;
le affezionate Gemma e Giovanna.

I funerali avranno luogo martedì 8, alle ore 10,30, partendo da corso Galileo Ferraris 116. La cara Salma proseguirà per Rosazzo ove, alle ore 12,30, verrà tumulata nel sepolcreto di famiglia.

La guardia è il quarantaseienne Giovanni Rossignoli, ex brigadiere del carabinieri, il quale si trova ora ricoverato all'ospedale civile con un proiettile conficcato nel fianco sinistro.

Ha sparato contro di lui il pregiudicato Giordano Carraro di 45 anni, abitante a Maddalene. La reazione del Rossignoli è stata immediata e il Carraro, colpito da due proiettili, uno dei quali lo ha raggiunto al cuore, è deceduto all'istante.

E' in corso un'inchiesta giudiziaria.

Nel quarto anniversario della dolorosa dipartita del compianto

Celestino Bigiani

fratelli e sorella, con immutato dolore, lo ricordano a quanti gli vollero bene.

TORINO - Anno XI - N. 6
Via Roma - Gall. de *La Stampa*
Telefoni: dal 40-943 al 40-949

STAMPA SERA

LUNEDI' MARTEDI'
7-8 Gennaio 1957
L. 30 (sped. in abb. postale)

Non vuole che i cavi elettrici attraversino il suo podere

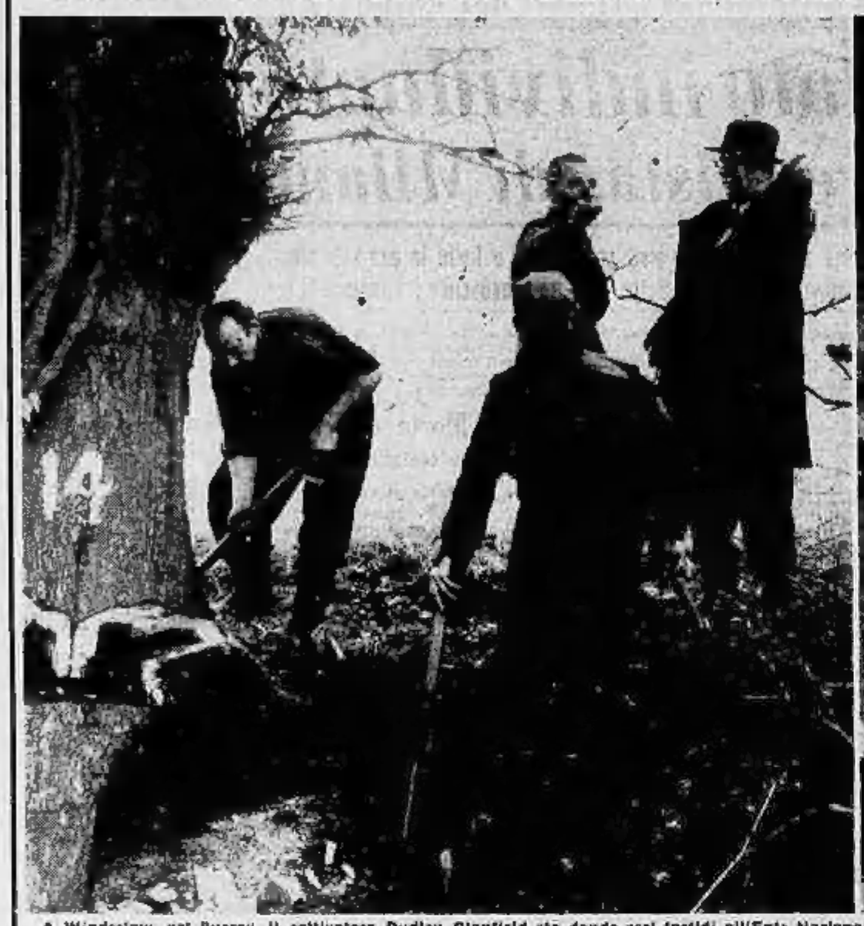

A Windestaw, nel Surrey, il coltivatore Dudley Glanfield sta dando ieri fastidi all'Ente Nazionale per l'Elettricità, opponendosi al passaggio di cavi sul suo podere. Mentre egli attende l'esito di un suo ricorso presso il Ministero competente, tre boscaioli entrano nel suo fondo e cominciano ad abbattere un grosso albero che intralcierebbe il passaggio della linea elettrica. L'irremovibile signor Glanfield intima dapprima ai tre di uscire dal suo podere e, poichè questi mostrano di non volergli obbedire, egli cerca di strappar loro di mano le asce. Il coltivatore assicura che ricorrerà anche alla forza, per difendere il proprio diritto di proprietà. (Telefoto a «Stampa Sera»)

Miss Australia

Miss Australia 1956 in una piscina di Broadbeach, centro di villeggiatura sulla Costa d'Oro del Queensland, affollata tutto l'anno di turisti anche stranieri

Festeggiato Johnnie Ray dalle ammiratrici

Johnnie Ray, il cantante sconfidenziato che manda in delirio le ragazze anglo-americane, ha partecipato a un tè offerto in suo onore da un club di sue ammiratrici londinesi. La notizia del ricevimento era stata tenuta segreta al gran pubblico per evitare il ripetersi delle troppo travolgenti manifestazioni di entusiasmo femminile che anche recentemente hanno dato luogo a incresciosi incidenti. (Publifoto)

Vietato maltrattare gli studenti di colore

Uno studente negro siede tranquillamente in mezzo a studenti ed insegnanti bianchi mentre viene data lettura, nella scuola media di Clinton (Tennessee), dell'ingiunzione che vieta il maltrattamento degli studenti di colore. La scuola, chiusa il 4 dicembre in seguito a violente dimostrazioni contro l'integrazione razziale, è stata riaperta ora sotto il controllo di agenti federali e della polizia di Stato.

PUBBLICITA' ECONOMICA (Via S. Teresa N. 7)

9 COLLEGI IST. SCUOLE L. 40 p.p.

(Continua da pag. 6)

ALL'ISTITUTO Stenografico «Cima» 7 gennaio iniziano corsi diurni, serali stenografia, dattilografia, contabilità, lingue, ragioneria. Via Roma 254. Telefono 50-324. T1363

LINGUE vedete con professori stranieri. Nuovi corsi inizieranno prima decade gennaio. Centro di Cultura Linguistica Santa Teresa 15 T7107

10 LEZ. PRIVATE L. 30 p.p.

BALLO moderno, distinta signora impartisce lezioni individuali esclusiva. Telefonare 882-749. L0223

ESPERTA contabilità piccola azienda in zona. Scrivere cassetta 2230, API, Torino.

EX-dirigente azienda referenziata assumerebbe privatamente contabilità lavori ufficio di fiducia. Scrivere cassetta 2238, API, Torino. P0054

11 CAM. MOB. e PENS. L. 30 p.p.

A distinto ufficio mezzammobiliata centralissima, telefono, uso cucina. Tel. 853-242.

A pensa compagnia affittasi camera ammobiliata moderno confortevolissima. Telefonare 69-860 F0108

AFFITTASI ammobiliata uso ufficio, via Carlo Alberto 31. Telef. 528-977.

AFFITTASI camera ammobiliata casa signorile. Telefonare 593-116. L0873

AFFITTASI camera ammobiliata uomo luogo zona c. Fruttuosa, Telefon. 792-234.

AFFITTASI signorile ammobiliata, libera, signore sole distinte. Portaneria. Matteotti 47. F0122

AMMOBILIATA signorile a coniugi o signorine, non affittacamere Lecce, telefono 760-254. F0044

AMMOBILIATE centrali, ambiente diverse piccole grandi, prezzi miti. Telef. 65-672

CAMERE indipendenti operai impiegati sposi con senza cucina riscaldamento. Telefonare 780-357. G0010

CENTRALE matrimoniale, terzo angolo cucina, pagamento giornaliero. Modulo. Telefonare 748-582. G1795

CERCO dividere camera ammobiliata terzo uomo o due giovani. Telef. 771-981.

INDIPENDENTE ammobiliata zona piazza Vittorio affittasi. Telef. 81-534.

PENSIONE signorile camere acqua corrente, riscaldate, garage, 38.000. Telefonare 280-054 L0080

SIGNORA offre camera, pensione, studenti professionisti moralità assoluta. Telefonare 81-680. L0078

STATUTO ammobiliata due letti riscaldata, trattamento familiare. Tel. 634-683.

13 OFF. IMPIEGO e LAV. L. 40 p.p.

A società commerciale nazionale occorrono laureati o diplomati giovani, dinamici, esperti attività commerciale ed amministrativa. Inviare domanda dettagliata manoscritta. Scrivere cassetta 4174, API, Torino.

ABILE cameriera lattaiora fino, trova ottima sistemazione presentandosi Gallo, Pinerolo 6. T0672

AUTISTA abilissimo guida vetture pesanti fattorino ufficio assumerebbe ditta privata età 30-40. Massima referenze controllabili. Scrivere cassetta 2241, API, Torino.

CERCANSI abili frasatori e saldatori, «AMID», via Monte Ardone 78. 271

CERCANSI operai falegnami serramenti via Nizza 373. R0047

CERCANSI verniciatori auto, aiutanti elettrauto e radiatori. Scrivere solo se veramente provati a cassetta 2236, API, Torino. F0034

CERCASI sulla pulitrice. Presentarsi via Cigna 2. L0159

CERCASI donna lattaiora solo mattina, possibilmente abitante S. Paolo. Telefonare 883-456. M0012

CERCASI signorina signora pratica ufficio commerciale, stenodattilografia notevole. Telefonare 883-850. F0112

CONTABILE provetto esperto bilanci costi produzione paghe oneri contribuzioni cerca importante stabilimento metallurgico Torino. Scrivere indicando referenze età posti occupati presso cassetta 6278, API, Torino. S0089

CRAVATTAIE domicilio veramente abili cravatte, fissino, telef. 562-321.

DISEGNATORE progettista cerca ditta carpenteria metallica. Scrivere cassetta 2264, API, Torino. F0121

FRESATORI attrezzisti prima categoria cercansi. Telefonare 280-690. F0020

FUCINISTA patentato; buona tecnica elettromeccanicista, cercasi. Tel. 324-319.

GUARDAROBIERE cerca giovanissimo paggio decoroso. Scrivere Colli, Sadi 23, Firenze. 28

IMPORTANTE azienda industriale assumerebbe traduttore o traduttrice corrispondente francese perfetto, possibilmente avente anche buona conoscenza dello spagnolo. Scrivere cassetta 2245, API, Torino. P0060

IMPORTANTE ditta nostro gruppo richiamiamo capacità direttive pratico consulente. Scrivere specificando posti occupati referenze. Scrivere cassetta 6068, API, Torino. M0047

IMPORTANTE industria meccanica cerca giovane dinamico e provati rappresentatori interni esterni. Scrivere dettagliando a cassetta 6227, API, Torino. M4133

IMPORTANTE industria tessile cerca giovani operai specializzati, allievi, aiutanti, frenatori, calibristi, saggiatori. Scrivere indicando studi e posti occupati a cassetta 6062, API, Torino. L0750

IMPORTANTE stabilimento automobilistico cerca persone dinamiche particolarmente esperte pratica attrezzatore. Scrivere dettagliato servizio militare e stipendio richiesto per posta. Scrivere cassetta 6256, API, Torino.

LAUREATO giovane esente servizio militare con pratica ufficio acquisti per macchinari cercasi presso ditta Vendita importante società. Scrivere cassetta 2251, API, Torino. F0130

MAGLIFICIO cerca laboratorio con attrezzatura completa per confezionare slip lavoro settimanale otto giugno. Telefonare 388-300. L0216

MAGLIFICIO cerca stiratrici macchinista per semplice, due aghi, coltrarella, triplice lavoro assicurato tutto l'anno. Telefonare 388-300. L0213

PERITO industriale giovane militare assolto cercasi da industria illuminazione per ufficio studi. Presentarsi Fausto Carelio & C., corso Unione Sovietica 600, Torino.

RETTIFICATORE libero causa giornata ininterrotta. Rocelli, Borgaro 92. L0134

SIGNORINA pratica tutti lavori ufficio cerca industria. Dettagliare domanda curriculum vitae, referenze, referenza controllabili. Scriv. cassetta 4150, API Torino.

19 DOMANDE IMPIEGO L. 30 p.p.

A bottiglione, abetine inferni sempre apprendistaggio mista signorina bella presenza alta, bion, bruna gusto, qualsiasi mansione, stili preferm. Telef. 626-467 ore pasti

ABILISSIMO meccanico auto completamente vista, esperienza lunga esperienza, assolutamente disposto dirigere autorimessa, referti. Scrive cassetta 6155, API, Torino

AUTISTA tutte le patenti con passaporto offresi. Telefonare 915-160 L0024

AUTISTA tutte patenti con passaporto lungissima pratica, pratico città offresi anche privato. Telef. 772-001.

BARISTA bella presenza offresi. Telefonare 553 885 ore 15-17. B0060

CAMERIERE 21enne, bella presenza, offresi casa signorile, studi paesi: 2 anni servizi alberghiero, 3 mesi inglese; anche estero. Scrivere cassetta 6232, API Torino. F0014

CASSIERE contabile lunga pratica, referenze, offresi. Telefonare 775-662.

DIPLOMATO militare, ragioniere commerciale, pratica amministrativa, ufficio personale, cerca posto. Scrivere cassetta 6255, API, Torino.

DISEGNATRICE edile, Istituto Politecnico Torino, pratica quadriennale presso studio architettura Milano. Progetti, esecutivi, particolari costruttivi, arredamenti, prospettive. Pratica dattilografia, contabilità. Esamina serie offerte in Torino quale segretaria tecnica e disegnatrice presso importante studio architettura od ingegneria. Referenze a convenienza. Scrivere cassetta 6266, API, Torino.

ESPERTO acquisti, vendite, controllo merci, esamini, prodes industriale residenziale, speciale capacità organizzativa, referenti economia e commercio, vasta cultura tecnica, presenza, serietà, moderate pretese, offresi. Scrivere cassetta 3231, API, Torino. F0047

EX carabiniere, libero prossimo, accetta mansioni fabbrica lattaio od altro lavoro, referenze. Telefonare 763-230.

EX carabiniere 27enne, 3ª bonifica semiparaffinati qualsiasi lavoro fiducia. Scrivere cassetta 6276, API, Torino.

GIOVANE quindicenne cerca lavoro possibilmente aggiustatore. Telef. 21-358.

OPERAIO abile macchinista cerca lavoro qualsiasi ora. Telefonare 4150, API, Torino.

OTTIMA corrispondente tedesco italiano bernese commerciale offresi mattinata. Telefonare 56-089. M0078

PENSIONATO statale ragioniere offresi per lavoro di fiducia, magazziniere, custode, dispone eventuale cauzione. Telefonare 76-417. B0103

PITTRICE diplomata offresi per ditta pubblicità. Telefonare 853-888. F0124

RAGIONIERA stenodattilo-corrispondente 18enne offresi. Telefonare 898-511.

RAGIONIERA ventenne bella presenza occuperebbesi cassiera altro lavoro decoroso. Telefonare 760-531. L0110

STENO-DATTILOGRAFA corrispondente presso importante azienda in Francia desidera occupazione subito in Italia per situazione familiare. Telefonare 681-580.

STENODATTILOGRAFA 18enne volenterosa offresi anche aiuto ufficio. Scrivere cassetta 3225, API, Torino. F0015

TORNITORE 36enne lunga esperienza, lavorazione ed attrezzature pistoni, pezzi vari modelli, moderata in medaglie, attrezzature in genere, offresi. Scrivere cassetta 2234, API, Torino. F0061

TRENTATREENNE quinta ginnasio, perfetti lavori ufficio, commesso, patente 3ª, massimi fiducia veren occupazione decorosa. Telefonare 778-204. R0075

TRENTENNE diplomato offresi massimi fiducia personale qualunque. Palmieri. Telefonare 788-787, ore pomeridiane.

VENTICINQUENNE ragioniere pratica magazzini, dattilografia, offresi qualsiasi lavoro decoroso. Telefonare 778-057.

VENTINOVENNE serio volenteroso offresi aiuto magazziniere o fattorino operaio. Scrivere cassetta 6064, API, Torino.

VENTUNENNE veloce stenodattilografia desiderando migliorare sistemazione offresi accetto impiego, perito lavori ufficio. Telefonare 854-412. F0109

15 PIAZZISTI, RAPPR. L. 40 p.p.

CERCANSI produttori vendita bilanco affettatrici macchine caffè apparecchi elettrodomestici, aspirapolvere, prezzi ribassati. Presentarsi Madama Cristina 110. M0

CONCESSIONARIO importante Casa lavorazione grassi distribuisce ai clienti all'ingrosso cerca rappresentanza generi alimentari riservato. Scrivere cassetta 6051, API Torino. M0135

GALLIFICIO, esterno, conigliera sarta, cerca rappresentanti introduttori Piemonte, Liguria, Lombardia, Veneto. Casa rappresentata. Scrivere cassetta 4159 API, Torino. L0090

SOCIETA' assicura signorile provvigione giovane piacente. Scrivere specificando posti occupati, referenze. Scrivere cassetta 6065, API, Torino M0049

19 ANNUNZI VARI L. 40 p.p.

ACCERTAMENTI, informazioni, indagini investigazioni, investigazioni. Marshal, Cavour 5, Telefonare 631-181. 966

ACQUISTASI fotografie, dattiloscritti, libri, libri, dischi, apparecchiature, oggetti vari, Telefonare 200-520. 2963

ACQUISTO antiquità mobili argentomobili quadri argenterie antichità oggetti diversi. Telefonare 684-657. F0027

ARREDAMENTO bar nuovo vasto assortimento: frigorifero 3,20, bancocassa registratore IBM, tavolini, poltroncine, pompa vino, fiasco, Berthollet 14. 17139

ARTIGIANO mobiliere attende una pronto 120.000; camera letto 160.000. Telefonare 888-070. G0085

ATTENZIONE! Matrimoniali 65.000, cucine 28.000, Lagrange 39 (cortile). Principe Amedeo 11 C. 3218

CORSO cucito sistema americano, lezioni origine esclusiva, vendesi. Scrivere cassetta 6310, API, Torino. B0135

CUBISTI 12/80 occasione cuoca cucina. Telefonare 534-750. B0018

FRANCOBOLLI Italia, serie, rarissimi, sconti. Telefonare Vittoria 23-983, Bersezio 35. L0944

MACCHINA maglieria 12/80 perfetto stato miglior offerente. Telef. 795-514.

MOBILI Bianco, piazza Solferino 1, sala, soletta, cucina 4 porte 98.000, camera 32.000. Specialità anfi, mobili bella.

MOBILI Cassetta v. Vasta esposizione tappezzerie, lampade rotonde, cambio mobili, Via Garibaldi 4, telefono 521-107.

MOBILI vera liquidazione, originalissimi cinelli, sala, matrimoniali poltroncine, lunga rateazione. Corso Francia 196.

MOBILIFICIO «Roma» v. Berthollet 16; camere 85.000, tinelli 35.000, cucine, sale, soggiorni, scrivanie, divani letto, mobili letto, poltrone letto, armadi 18.000

OCCASIONISSIME Ardea (1946) bellissima; Bellilla perfetta conservazione (516) 10 quintali. Telefonare 72-573.

OCCASIONISSIME macchina scrivere calcolatrici nuove, usate. Rossanini, Via Berthollet 2. L0227

PIANOFORTE per ragazzino primi anni studio cerasi visitarli Telef. 552-354.

PIANOFORTI Steinway Chappi garanzia di fiemmecinque signorilità, cambi, noli, riparazioni perfette. Piazza Vittorio Veneto 16. Telefonare 81-542. T5125

RATEAZIONI anticipazioni finanziamenti su autovetture autocarri ditte varie. Telefonare 56-101. T8515

VENDESI pelliccia castoro 180.000; ocelot 700.000, tentatelli quinquilio, come nuova, taglia 46-48. Telefonare 47-893.

Gilè grigio chiaro, sei posti, 4000 km., 515.000. Telefonare 779-411 M0063

20 AUTOMOBILI L. 40 p.p.

A fiala di ogni automobile premio assicurazioni su autoveicoli. Rivatelli, Goito 10. Telefonare 68-655. L0966

ARDEA 1948 260.000, Topolino A 120 mila, Singone A 110.000. Rateizzo. Telefonare 52-401. B0232

AUTOCARRI 658 57 ribaltabile, Leoncini, 615 nafta, 1100 ql. 10, 1100 ql. 7. Corso Taranto 270, telef. 661-470 7940

CONTACHILOMETRI indicatori sensazione contagiri manometri specializzato. Nicoli, Via Cuneo 13. M0009

GIARDINETTA metallica perfetta vendesi. Telefonare 580-979 13-14. B0076

METANIZZATE vostri veicoli presso SIGMAT, corso Bartolelli 60. Telefonare 23-109. B0156

METANO Agip carburante nazionale il più economico (risparmio 70 % rispetto alla benzina) garantisce lunga vita al motore. Vasta rete nazionale di centrali rifornimento, impianti modernissimi su ogni autoveicolo presso Centrale Agip, Bodoncelli 71, telef. 390-300. 13435

OCCASIONISSIMA causa malattia vendo 103 ottimo stato. Telef. 776-735 Bonifica.

OTTIMA 500-C 225.000, Topolino 70.000, Balilla ultimo 60.000. Corso Vittorio 117.

PRIVATAMENTE vendo o cambio con scooter, 500 B ultima. Telefon. 28-980.

PRIVATAMENTE vendo o cambio mia 500 c scooter, 1100 B meccanicamente perfetta. Telefonare 28-968. 374

PRIVATO vende bellissima 500 C 1952 accessori. Mirelli, Mondovì 28.

PRIVATO vende bellissima 1100 E eventuale permuta. Tel. 772-636, Tabacchi 46.

PRIVATO vende belvedere fine 1953. Telefonare 680-671. B0078

PRIVATO vende privato 500 belvedere fine 1954, come nuova. Telefon. 60-564.

PRIVATO vende 600 4500 km. 6 mesi 525.000. Telefonare 690-078. M0099

SICILO compera, vende, permuta. Ricci, l'assegnetta di fabbrica, via Michelangelo 22, telefono 61-777. 11808

SESSANTO sei posti vendo. Traoglio, piazza Sabotino 10. L0151

VENDESI 1100 coda quintali, Augusta q.li 5; Balilla camioncini 2-4 marce. Telefonare 778-238; canali 289-785.

600 grigio ottima 7 mesi km. 4500 vendo. Telefonare 220-803. L0217

1400 perfetta completa impianto metano, vende privato a privato. Telef. 36-800.

1956 scura meccanica revisionata garantitissima vendo cambio Telef 870-220.

21 CICLI MOTO SPORT L. 40 p.p.

VESPA, Ape ultimi modelli. Rateazioni, cambi, prestiti. Degiudi, piazza Bodoni. L0103